MANUAL DE IMPLANTAÇÃO

BOTOPREMIUM
ESTÉTICA FACIAL E CORPORAL

Nenhuma parte desta publicação pode ser reproduzida, armazenada em sistemas de recuperação ou transmitida de alguma forma ou meio eletrônico, mecânico, fotocópia, gravação ou qualquer outro sem a autorização prévia por escrito do autor. Os infratores estarão sujeitos às penalidades previstas na Lei Nº 9610/98 – Direitos Autorais.

Título: Manual de Implantação
Autor: Botopremium
Versão: 1.10 de 12 de dezembro de 2025

Sumário

1. Declaração de Sigilo 5
2. Objetivo 6
3. Tarefas da Implantação 7
3.1. Como Realizar as Interações no Sults das Tarefas de Implantação da sua Unidade 8

1ª ETAPA: INICIAÇÃO 10
1ª TAREFA: Primeiro Contato Com o Departamento de Implantação 10
2ª TAREFA: Criação do Grupo de WhatsApp da Unidade 10
3ª TAREFA: Confirmação de Recebimento do Usuário e Senha do Sistema Sults 10
4ª TAREFA: Reunião de Alinhamento de Implantação 1ª Etapa e 2ª Etapa 10
5ª TAREFA: Acesso ao Sistema Sults 11
6ª TAREFA: Universidade Corporativa: Treinamento Obrigatório do Sistema Sults 11
7ª TAREFA: Escolha do Ponto Comercial e Envio de Chamado para Análise do Comitê da Franqueadora 12
8ª TAREFA: Análise do Ponto Comercial pelo Comitê da Franqueadora 14
9ª TAREFA: Assinatura do Contrato de Locação do Ponto Comercial Aprovado Pelo Comitê da Franqueadora e Envio no Sistema Sults 14
10ª TAREFA: Envio da Planta Baixa do Imóvel Comercial Locado no Sistema Sults 15
11ª TAREFA: Abertura de Empresa Jurídica e Solicitação Inicial de Alvarás 16
12ª TAREFA: Envio dos Documentos da Pessoa Jurídica no Sistema Sults 17
13ª TAREFA: E-mail Corporativo Botopremium 18
14ª TAREFA: Universidade Corporativa: Introdução ao Franchising 18
15ª TAREFA: Validação de Todas as Tarefas da 1ª Etapa 19

2ª ETAPA: ARQUITETURA 19
16ª TAREFA: Apresentação da Planta Baixa Atualizada Pela Arquitetura da Franqueadora 19
17ª TAREFA: Projeto Arquitetônico 3D 20
18ª TAREFA: Projeto Executivo e Liberação Para o Início das Obras 20
19ª TAREFA: Orçamento e Contratação Para o Início das Obras 21
20ª TAREFA: Início da Obra 23
21ª TAREFA: Validação de Todas as Tarefas da 2ª Etapa 23

3ª ETAPA: PLANEJAMENTO 23
22ª TAREFA: Reunião de Alinhamento de Implantação da 3ª Etapa e 4ª Etapa 23
23ª TAREFA: Pré-Reserva da Data de Inauguração 23
24ª TAREFA: Reunião de Alinhamento de Compras 24
25ª TAREFA: Iniciar a Aquisição dos Itens da Lista de Compras de Implantação 25
26ª TAREFA: Reunião de Alinhamento de Marketing 25
27ª TAREFA: Criação do Instagram da Unidade 26
28ª TAREFA: Contratação da Agência de Marketing e Envio Para Validação da Franqueadora 27
29ª TAREFA: Reunião de Alinhamento Para Início de Seleção de Equipe 27
30ª TAREFA: Recrutamento do Responsável Técnico 28
31ª TAREFA: Validação de Todas as Tarefas da 3ª Etapa 28

4ª ETAPA: AQUISIÇÃO 28
32ª TAREFA: Aquisição dos Uniformes (Homologado) 28
33ª TAREFA: Aquisição do Sistema Atendly (Homologado) 29
34ª TAREFA: Aquisição do Sistema Looker (Homologado) 29
35ª TAREFA: Aquisição da TV Botopremium (Homologado) 29
36ª TAREFA: Abertura de Conta Bancária 29
37ª TAREFA: Aquisição da Maquineta de Pagamento (Homologado) 30
38ª TAREFA: Aquisição de Telefonia e Internet 30
39ª TAREFA: Aquisição do Carnê da Autoestima (Homologado) 30
40ª TAREFA: Aquisição do Sistema SPA Solutions (Homologado) 30
41ª TAREFA: Contratação do Responsável Técnico 31
42ª TAREFA: Solicitação do Certificado de Responsabilidade Técnica 32
43ª TAREFA: Início do Tráfego Pago 32
44ª TAREFA: Validação de Todas as Tarefas da 4ª Etapa 32

5ª ETAPA: ÚLTIMOS AJUSTES 33
45ª TAREFA: Reunião de Alinhamento de Implantação da 5ª Etapa e 6ª Etapa 33
46ª TAREFA: Confirmação da Data de Inauguração 33
47ª TAREFA: Impressões 33
48ª TAREFA: Ação do Evento de Inauguração 35
49ª TAREFA: Envio de Chamado com os Documentos da Unidade para Cadastro no Fornecedores 36
50ª TAREFA: Cadastro em Nossos Fornecedores Homologados 37
51ª TAREFA: Envio de Chamado Sobre os Procedimentos Que Serão Realizados na Unidade 37
52ª TAREFA: Aquisição dos Itens da Lista de Compras Recorrente 38
53ª TAREFA: Providenciar as Despesas do Consultor Externo Para a Semana de Inauguração 39
54ª TAREFA: Cotação de Seguro Empresarial 41
55ª TAREFA: Cotação de Seguro Responsabilidade Civil Profissional 41
56ª TAREFA: Efetivação da Contratação da Equipe 41
57ª TAREFA: Formalização da Equipe na Franqueadora 41
58ª TAREFA: Envio de Vídeos da Reforma da Unidade (1º Envio) 42
59ª TAREFA: Validação de Todas as Tarefas da 5ª Etapa 42

6ª ETAPA: VALIDAÇÕES 42

60ª TAREFA: Validação do Recebimento dos Uniformes (Homologado) ... 42
61ª TAREFA: Validação do Sistema Atendly (Homologado) ... 42
62ª TAREFA: Validação do Sistema Looker (Homologado) ... 42
63ª TAREFA: Validação da TV Botopremium (Homologado) ... 43
64ª TAREFA: Validação do Recebimento da Maquineta de Pagamento (Homologado) ... 43
65ª TAREFA: Validação de Telefonia e Internet ... 43
66ª TAREFA: Validação do Carnê da Autoestima (Homologado) ... 43
67ª TAREFA: Validação do Sistema SPA Solutions (Homologado) ... 43
68ª TAREFA: Validação das Impressões ... 43
69ª TAREFA: Validação da Ação do Evento de Inauguração ... 43
70ª TAREFA: Formalização de Horários de Funcionamento da Clínica ... 43
71ª TAREFA: Validação do Google Meu Negócio ... 44
72ª TAREFA: Validação do Envio do Alvará de Funcionamento ... 46
73ª TAREFA: Validação do Envio do Alvará de Corpo de Bombeiros ... 46
74ª TAREFA: Validação do Envio do Alvará de Vigilância Sanitária ... 46
75ª TAREFA: Fixação dos Alvarás na Unidade ... 46
76ª TAREFA: Envio da Apólice do Seguro Empresarial ... 46
77ª TAREFA: Envio da Apólice de Seguro Responsabilidade Civil Profissional ... 47
78ª TAREFA: Validação da Conclusão da Obra ... 47
79ª TAREFA: Envio de Vídeos da Conclusão da Unidade (2º Envio) ... 47
80ª TAREFA: Validação da Realização da Dedetização ... 47
81ª TAREFA: Validação da Realização da Limpeza da Caixa D'água ... 47
82ª TAREFA: Validação da Realização da Limpeza Pós-obra ... 48
83ª TAREFA: Confirmação da Data de Inauguração ... 48
84ª TAREFA: Validação das Despesas do Consultor Externo ... 48
85ª TAREFA: Validação da Contratação e Formalização da Equipe ... 48
86ª TAREFA: Validação de Todas as Tarefas da 6ª Etapa ... 48

7ª ETAPA: TREINAMENTO E INAUGURAÇÃO ... 49
87ª TAREFA: Envio do Cronograma de Treinamento Pré-Inaugural ... 49
88ª TAREFA: Início da Equipe da Clínica Para Semanas de Treinamento Pré-Inaugural ... 50
89ª TAREFA: Inclusão da Equipe no Grupo de WhatsApp da Clínica ... 50
90ª TAREFA: 1ª Semana de Treinamento Online Pré-Inaugural: Teórico ... 50
91ª TAREFA: 1ª Semana de Treinamento Online Pré-Inaugural: Realização dos Vídeos e Fotos Institucional ... 50
92ª TAREFA: 1ª Semana de Treinamento Online Pré-Inaugural: Prático de Sistemas ... 55
93ª TAREFA: 2ª Semana de Treinamento Online Pré-Inaugural: Validação das Formas de Pagamento do Sistema SPA ... 55
94ª TAREFA: 2ª Semana de Treinamento Online Pré-Inaugural: Prático Comercial e Sistemas ... 55
95ª TAREFA: 2ª Semana de Treinamento Online Pré-Inaugural: Cadastro do Estoque no Sistema SPA Solutions ... 55
96ª TAREFA: 3ª Semana de Treinamento: Inclusão do(s) Franqueado(s) nos Grupos de WhatsApp Oficiais ... 56
97ª TAREFA: 3ª Semana de Treinamento: Inclusão da Equipe nos Grupos de WhatsApp Oficiais da Franqueadora ... 56
98ª TAREFA: 3ª Semana de Treinamento: Realização do Cronograma de Stories Semana de Inauguração ... 56
99ª TAREFA: Semana de Inauguração ... 59

1. Declaração de Sigilo

Você está recebendo o conjunto de Manuais Botopremium que foram desenvolvidos para orientá-lo na administração de sua Unidade. Eles são guias funcionais e práticos que trazem informações básicas sobre todas as atividades pertinentes à operação Botopremium. Estes manuais são para o seu uso **EXCLUSIVO**.

O treinamento, assistência e o suporte operacional, além dos manuais que fornecemos a você e sua equipe, agrupam e transferem nosso know-how para todas as Franquias da rede, portanto, você deve estar ciente do valor e do caráter confidencial de todas as informações transmitidas. Conforme previsto em Lei e no Contrato de Franquia Empresarial assinado por você e pela Franqueadora Botopremium, tudo isto deve ser preservado e mantido em absoluto segredo de negócio.

Em caso de término da parceria ou rescisão contratual, todos os manuais e materiais impressos deverão ser devolvidos para a Botopremium e os arquivos digitais deverão ser excluídos imediatamente. Não é permitido fazer cópias de qualquer espécie de nenhum manual ou material ou até mesmo o envio destes arquivos seja por e-mail ou outras ferramentas à terceiros.

2. Objetivo

Este manual tem como objetivo fornecer informações sobre o processo de implantação da sua nova unidade, atuando como um guia básico para o franqueado. Serão apresentados todos os passos, desde a abertura da empresa até a inauguração da unidade, visando uma execução eficiente no menor tempo possível.

A leitura e compreensão completas deste manual são fundamentais, assim como a execução de todos os processos conforme o cronograma, para garantir uma integração bem-sucedida ao negócio. Todos os processos demandam dedicação, força de vontade e pontualidade por parte do franqueado. Em caso de dúvidas, o departamento de implantação está à disposição.

Ao assinar o contrato de franquia, todo o know-how da marca é transferido ao franqueado, permitindo usufruir dos benefícios e experiências da unidade piloto, além das vantagens de trabalhar em rede. Com base nos processos e estudos realizados pela unidade piloto, foram estabelecidos os procedimentos a serem seguidos, consolidando assim, uma parceria de sucesso.

ESTE MANUAL É O MAPA DETALHADO QUE GUIARÁ VOCÊ, FRANQUEADO, DESDE A ABERTURA DA EMPRESA ATÉ A INAUGURAÇÃO DA UNIDADE. AQUI, COMPARTILHAMOS NOSSO KNOW-HOW, DESENVOLVIDO E REFINADO COM BASE NAS EXPERIÊNCIAS DE NOSSA UNIDADE PILOTO, PARA QUE VOCÊ POSSA DESFRUTAR DOS BENEFÍCIOS DE NOSSA REDE E ALCANÇAR OS MESMOS PADRÕES DE EXCELÊNCIA QUE NOS TORNARAM REFERÊNCIA NO MERCADO. DEDICAÇÃO, FORÇA DE VONTADE E PONTUALIDADE SÃO ESSENCIAIS, E ESTAMOS SEMPRE À DISPOSIÇÃO PARA ESCLARECER SUAS DÚVIDAS.

3. Tarefas da Implantação

É de extrema importância que o franqueado siga os processos descritos conforme orientação da franqueadora, evitando assim perdas desnecessárias. Lembre-se que a franqueadora já testou e segue sempre se atualizando. É muito importante também que o franqueado informe a franqueadora através dos canais oficiais toda atualização ocorrida, para que concretize uma gestão compartilhada.

Com a formalização do contrato, o processo de expansão é transferido para o departamento de implantação, que assumirá a responsabilidade pelo atendimento ao franqueado. A partir desse momento, o empreendedor seguirá todas as etapas estabelecidas no Checklist de Implantação, contando com o suporte completo da equipe de implantação.

O checklist de implantação é realizado diretamente no sistema Sults, o sistema dará acesso de gerenciamento compartilhado entre franqueadora e franqueado, facilitando o acompanhamento de todas as tarefas que deverão serem realizadas para a implantação correta e saudável. Ao todo possuímos **99 TAREFAS**, divididas em **7 ETAPAS**. É **OBRIGATÓRIO** a resolução de **TODAS AS ETAPAS**, para que a unidade possa ser autorizada a sua inauguração pela franqueadora.

O projeto de implantação é acompanhando pelo responsável do setor e cada tarefa tem um responsável para execução podendo ser alguém da equipe da franqueadora ou o próprio franqueado. É importante salientar que as tarefas devem ser registradas no sistema pelo próprio responsável. Todas as tarefas são descritas nesse manual de implantação e dentro da implantação da sua unidade no sistema, portanto, em caso de dúvidas poderá utilizar para sanar de maneira clara em objetiva.

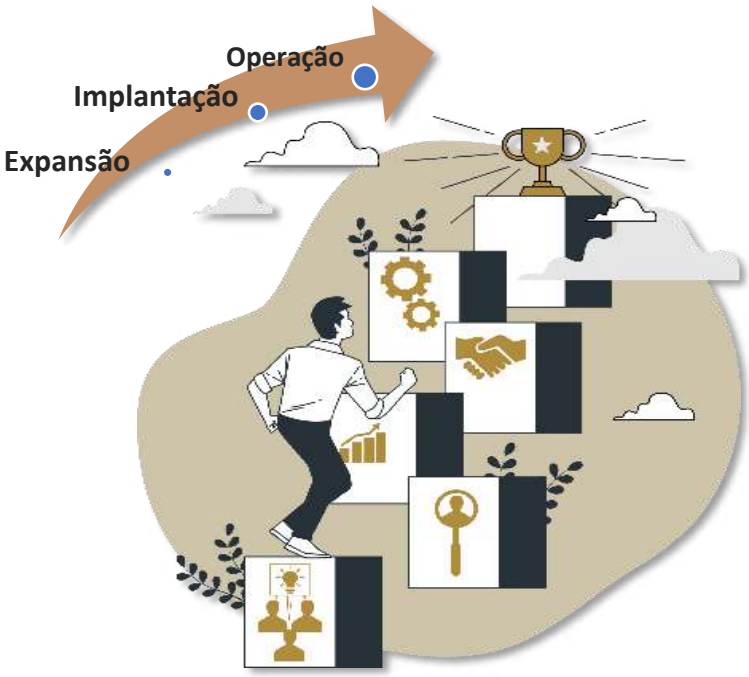

3.1. Como Realizar as Interações no Sults das Tarefas de Implantação da sua Unidade

No sistema Sults, em **IMPLANTAÇÃO DE UNIDADES** estarão todas as tarefas que vamos tratar em sua unidade. Cada tarefa tem o seu responsável pela execução, podendo ser o franqueado ou algum responsável da equipe da franqueadora.

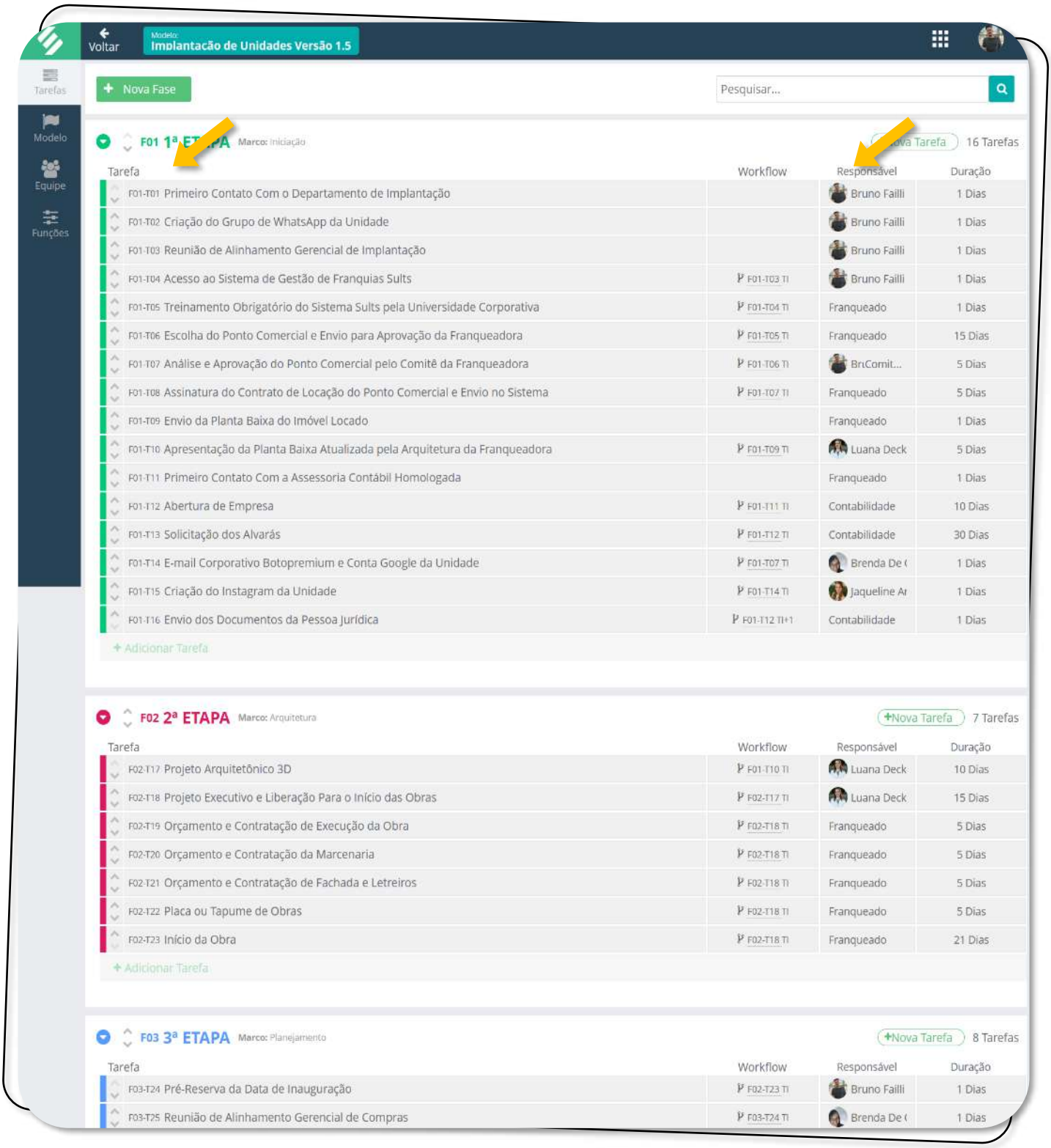

Cada responsável deve abrir a tarefa clicando sobre ela e realizar as ações conforme orientação descritas nesse manual, atualizado a conclusão e descrevendo todo o histórico das alterações no campo de comentários.

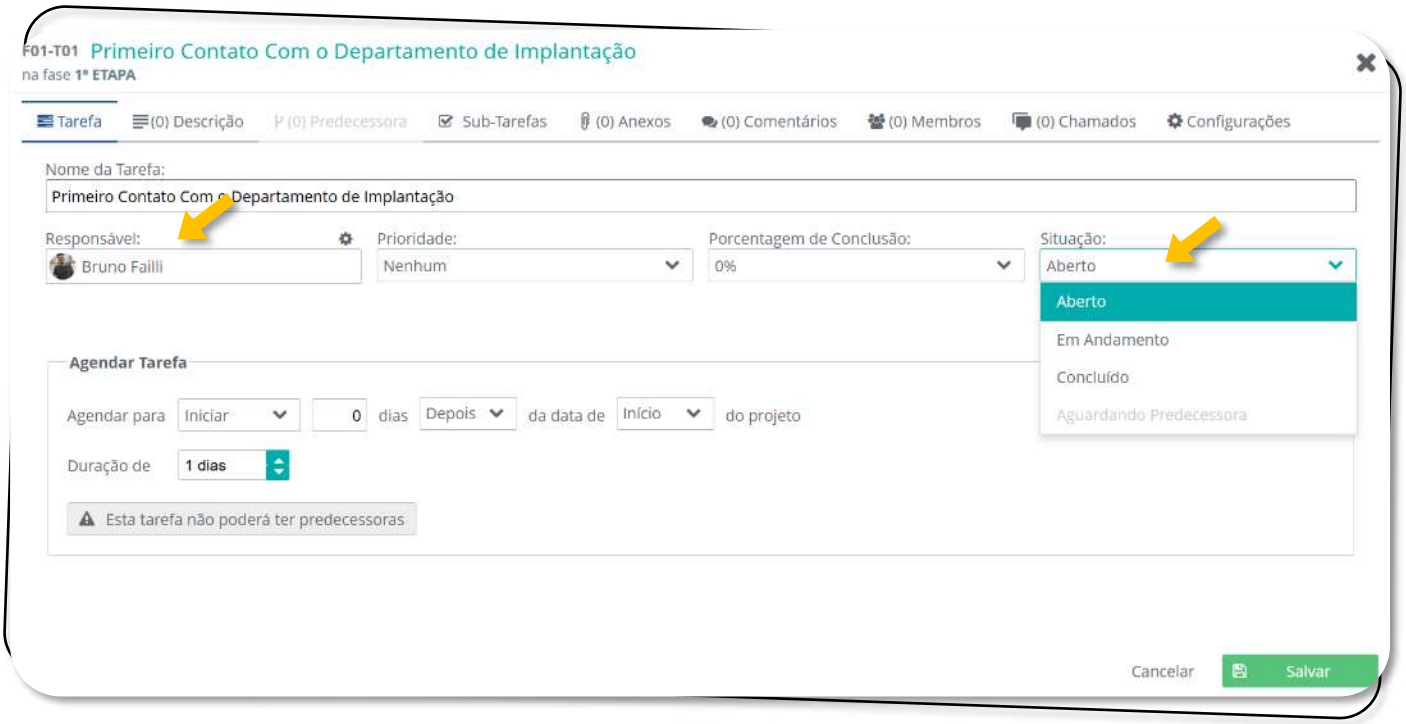

Coloque as informações de forma detalhada nos comentários:

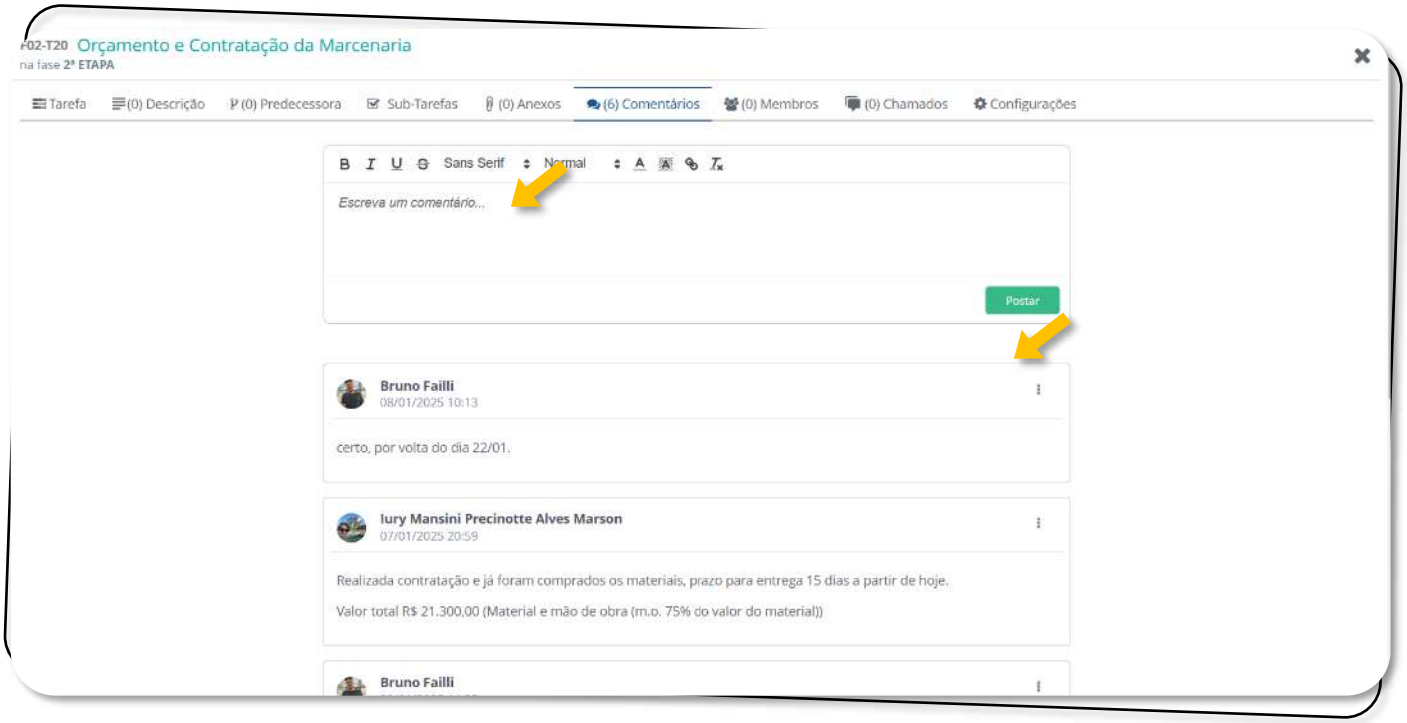

Lembre-se que realizamos uma gestão compartilhada, portanto é extremamente importante a atualização das tarefas para ciência de todos.

1ª ETAPA: INICIAÇÃO

1ª TAREFA: Primeiro Contato Com o Departamento de Implantação

RESPONSÁVEL	Setor de Implantação da Franqueadora
COMO	Mensagem por WhatsApp

Com o intuito de orientar o franqueado no processo de implantação, o departamento responsável da franqueadora entrará em contato para uma breve apresentação de boas-vindas e esclarecimento dos próximos passos e etapas.

2ª TAREFA: Criação do Grupo de WhatsApp da Unidade

RESPONSÁVEL	Setor de Implantação da Franqueadora

Será criado um grupo no WhatsApp onde será o grupo oficial da sua unidade com o time da franqueadora. Caso tenha mais sócios ou alguma outra pessoa que irá auxiliar nesse processo de implantação, poderá incluir no grupo. Solicitamos que todas as dúvidas sejam realizadas diretamente no grupo e não de forma particular. Como realizamos uma gestão compartilhada, fica mais fácil para a ciência de todos os envolvidos.

3ª TAREFA: Confirmação de Recebimento do Usuário e Senha do Sistema Sults

RESPONSÁVEL	Franqueado
ATENÇÃO	O usuário e senha do sistema é enviado automaticamente para o e-mail do franqueado conforme informado na assinatura do contrato de franquia.

Confirmar o recebimento do usuário e senha do Sistema Sults que foi enviado através do seu e-mail particular. Informar para o responsável por Implantação para validação.

4ª TAREFA: Reunião de Alinhamento de Implantação 1ª Etapa e 2ª Etapa

RESPONSÁVEL	Setor de Implantação da Franqueadora
COMO	Através de videochamada no Meet com o Franqueado

A Reunião de Alinhamento de Implantação será a primeira reunião gerencial realizada. Nela serão abordados os processos e atividades das tarefas de Implantação da 1ª e 2ª Etapa, o qual o franqueado passará neste momento.

Seguir os passos descritos nas Tarefas e neste Manual de Implantação, é de total importância para que a implantação da sua unidade ocorra de forma clara e dentro dos prazos previstos. Essa reunião tem uma duração média de 1h.

PREPARAÇÃO PARA REUNIÕES E TREINAMENTOS ONLINE

AMBIENTE ILUMINADO

Escolha um local bem iluminado para participar. Uma boa iluminação facilita a visualização e melhora a qualidade da interação.

CÂMERA LIGADA

Mantenha a câmera aberta durante toda a sessão. Isso promove uma comunicação mais eficaz e engajada.

BOA CONEXÃO DE INTERNET

Certifique-se de estar em uma boa conexão com a internet para garantir uma boa reunião.

CELULAR NO SILENCIOSO

Se possível, mantenha o celular no modo silencioso para evitar distrações, salvo em casos de emergências. Concentre-se totalmente no treinamento para garantir um melhor aprendizado.

AMBIENTE SILENCIOSO

Escolha um local tranquilo e livre de distrações sonoras. O silêncio é crucial para uma boa concentração e entendimento do conteúdo.

MATERIAIS A DISPOSIÇÃO

Tenha papel, caneta e qualquer outro material necessário à disposição para fazer anotações importantes durante a sessão.

VERIFIQUE EQUIPAMENTOS

Verifique antecipadamente se seu microfone, fones de ouvido e câmera estão funcionando corretamente. Isso evita problemas técnicos de última hora.

PARTICIPAÇÃO ATIVA

Não tenha vergonha de realizar perguntas, esteja preparado para interagir. A participação ativa enriquece o aprendizado e torna a experiência mais produtiva.

PONTUALIDADE

Seja pontual. Entrar na reunião ou treinamento no horário certo demonstra comprometimento e respeito aos demais participantes.

5ª TAREFA: Acesso ao Sistema Sults

RESPONSÁVEL	Franqueado
COMO	Acessar o link do Sistema Sults, pelo computador ou celular, através do navegador Chrome.

Trata-se de um acesso gerencial para o franqueado e colaboradores. Neste sistema constarão todas as comunicações com a franqueadora, calendários, checklist, documentos, entre outros. Deverá ser acessado através do link https://botopremium.sults.com.br/.

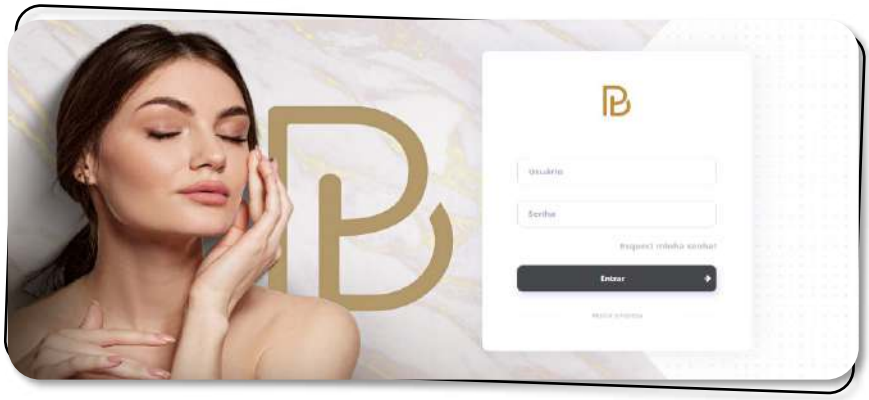

6ª TAREFA: Universidade Corporativa: Treinamento Obrigatório do Sistema Sults

RESPONSÁVEL	Franqueado
COMO	Através do Sistema Sults
ATENÇÃO	Para prosseguir com as próximas tarefas, é obrigatório a realização do curso completo

Todos os franqueados da unidade, ou apenas os que serão gestores, deverão realizar o curso de treinamento do Sistema Sults oferecido diretamente pela Universidade Corporativa do sistema. O curso tem a duração de 45 minutos e abrange todas as funcionalidades da plataforma.

Universidade Corporativa

REALIZAR O CURSO OBRIGATÓRIO NA UNIVERSIDADE CORPORATIVA EM: CURSOS > SULTS – COMO UTILIZAR A PLATAFORMA

7ª TAREFA: Escolha do Ponto Comercial e Envio de Chamado para Análise do Comitê da Franqueadora

RESPONSÁVEL	Franqueado
COMO	Após ter as opções escolhidas, enviar as informações do ponto comercial, através de Chamado no Sistema Sults
ATENÇÃO	A localização do ponto é de Responsabilidade do franqueado, cabendo à franqueadora a assessoria e eventuais vetos que se fizerem necessários

O franqueado deve selecionar pelo menos três opções de ponto comercial dentro da área contratada e enviar as informações via chamado no Sistema Sults para análise da Franqueadora. A responsabilidade pela escolha do ponto é do franqueado, cabendo à Franqueadora apenas assessorar e vetar locais que não atendam aos critérios da marca.

A escolha do ponto é decisiva para o sucesso da unidade, pois impacta diretamente na atração e retenção de clientes. O local deve estar alinhado ao modelo de franquia contratado, considerando tamanho, estrutura e padrões exigidos. É fundamental avaliar o perfil da região (comercial ou residencial), fluxo de pessoas, renda média, classe social, comportamento de consumo e negócios ao redor. Em shoppings, considerar a dinâmica específica do ambiente. Além disso, é necessário verificar o estado de conservação dos imóveis e os custos de reforma, evitando surpresas no investimento. A análise deve sempre considerar o público-alvo da marca, que pode variar conforme a região e o momento do mercado.

ATENTAR-SE AS SEGUINTES INFORMAÇÕES	
LOCALIZAÇÃO	O ponto deve estar em região com alto fluxo de pessoas das classes B e C+, próximo a áreas comerciais e residenciais. Dê preferência a lojas térreas com boa infraestrutura elétrica e hidráulica. Evite bairros exclusivamente residenciais.
ESTACIONAMENTO	Verifique se há facilidade de estacionamento para clientes. Caso o imóvel não tenha vaga própria, avalie a disponibilidade de estacionar nas ruas próximas ou firmar parceria com estacionamentos particulares.
CONDIÇÕES FÍSICAS DO IMÓVEL	Prefira imóveis com formato regular (quadrado ou retangular), que facilitam o aproveitamento do espaço. Avalie o estado de conservação, instalações elétricas e hidráulicas. Grandes reformas elevam o custo de implantação e aumentam o tempo de retorno do investimento. Negocie ao máximo, considerando que as melhorias ficam como benfeitorias para o locador. Em caso de locação, é necessária autorização do proprietário para reformas e instalação de fachada.
ACESSIBILIDADE	Verifique se o imóvel possui entrada em nível ou rampa, banheiros adaptados e, se necessário, elevador. Essa análise deve seguir o plano de mobilidade da prefeitura local.
REGULARIZAÇÃO	Confirme se o imóvel está livre de restrições ambientais, patrimoniais ou de uso. Consulte o Setor de Regulação Urbana sobre a viabilidade da atividade no local. Verifique exigências municipais, estaduais, federais, vigilância sanitária e corpo de bombeiros. Use o CNAE 96.02-5/02 para consulta prévia.
SEGURANÇA LOCAL DO IMÓVEL	Avalie a segurança da região para evitar riscos aos clientes e ao patrimônio da unidade.

Considerando todos esses aspectos, a seleção do ponto comercial é uma etapa estratégica que pode determinar o sucesso da unidade Botopremium. Escolher o local certo envolve não apenas atender às especificações técnicas e legais, mas também garantir que o ambiente seja seguro, acessível e alinhado ao perfil do público-alvo.

FONTES DE CAPTAÇÃO DE PONTO COMERCIAL	
IMOBILIÁRIAS	Ao definir os bairros de interesse conforme área prevista no contrato de franquia. É importante informar aos corretores o perfil ideal de localização para direcionar melhor a procura.
SITES DE IMÓVEIS	Facilitam a busca por imóveis com filtros específicos. Após identificar um imóvel de interesse, é necessário verificar suas características, entrar em contato com o anunciante e agendar uma visita.
VISITA LOCAL	Consiste em visitar as áreas definidas para pesquisa, observando placas de venda ou locação e conversando com proprietários.

Feita a seleção das opções de Ponto Comercial, o franqueado precisa formalizar as opções através de abertura de chamado no sistema Sults.

ENVIO DO PONTO COMERCIAL POR CHAMADO PARA APROVAÇÃO DA FRANQUEADORA

Através de abertura de chamado deverá registrar:

- Todas as informações pertinentes ao ponto comercial;
- Fotos e vídeos;
- *Planta baixa do imóvel.

Chamados

DEVERÁ SER ABERTO UM CHAMADO PARA IMPLANTAÇÃO: CHAMADO > NOVO CHAMADO > CHECKLIST > VALIDAÇÃO DE PONTO COMERCIAL

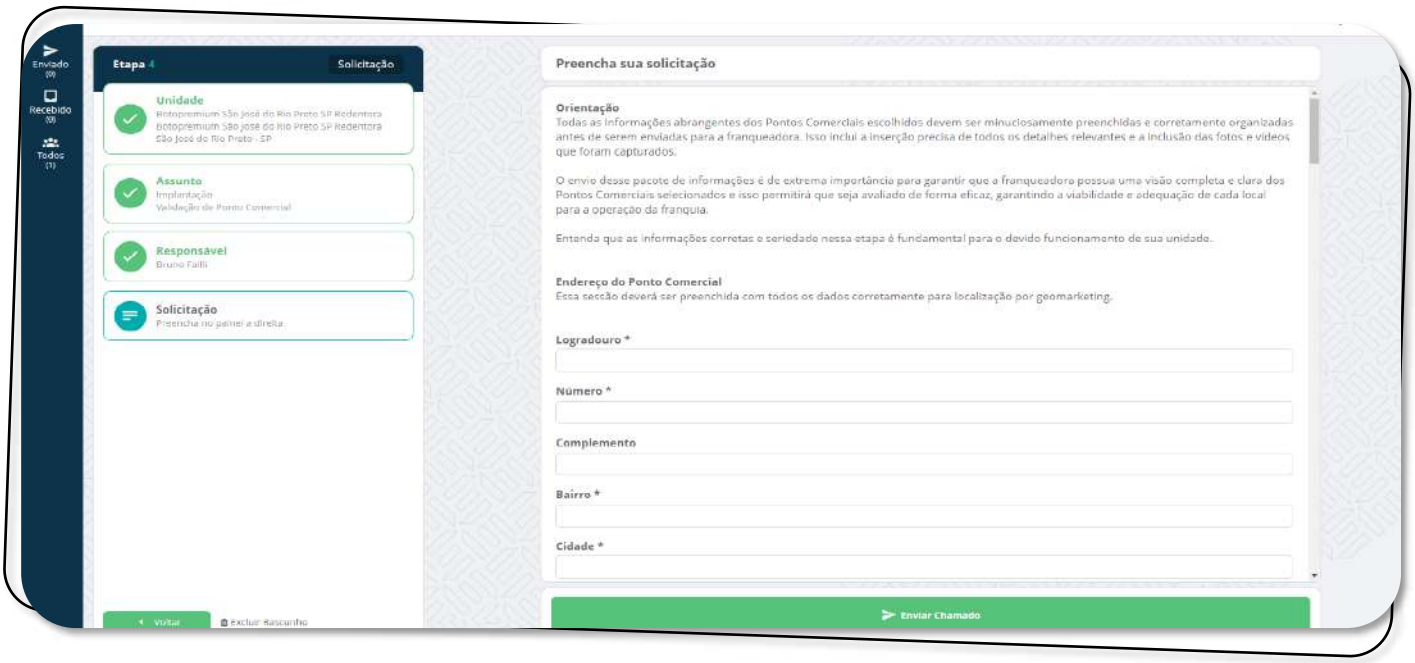

*Caso não possua a planta baixa nesse momento, deverá ser enviada posteriormente, pois será extremamente necessária para a **10ª TAREFA: Envio da Planta Baixa do Imóvel Comercial Locado no Sistema Sults**.

INFORMAÇÕES NECESSÁRIAS PARA ABERTURA DO CHAMADO

1. **Endereço do Ponto Comercial**
   1.1. Logradouro, Número, Complemento, Bairro, Cidade, Estado, C.E.P.

2. **Informações do Ponto Comercial**
   2.1. Tipo do Ponto Comercial: Loja de Rua, Loja de Shopping, Loja de Galeria Comercial
   2.2. Localização: Esquina, Meio da Quadra
   2.3. Área construída (m²):
   2.4. Área do terreno (m²):
   2.5. O imóvel é alugado? Sim, Não
   2.6. Se for imóvel alugado, qual o valor do aluguel?:
   2.7. Sobre o valor do imóvel, ele está de acordo com o mercado regional? Sim, Não
   2.8. Visibilidade: Boa, Ruim, Regular
   2.9. Poderá ser realizado reformas, para manter o padrão da marca? Sim, Não
   2.10. Qual a situação do imóvel para aprovação e alvará na Prefeitura local (zoneamento, entre outros)
   2.11. Link do Imóvel

3. **Condições Físicas do Ponto Comercial**
   3.1. Forro: Laje, Gesso, Madeira, PVC, Sem forro
   3.2. Rachaduras: Sim, Não
   3.3. Portas: Madeira, Ferro, Vidro, Alumínio
   3.4. Condição das portas existentes: Boa, Ruim, Regular
   3.5. Janelas: Madeira, Ferro, Vidro, Alumínio
   3.6. Condição das janelas existentes: Boa, Ruim, Regular
   3.7. Hidráulica aparente: Boa, Ruim, Regular
   3.8. Elétrica aparente: Boa, Ruim, Regular
   3.9. Tipo de rede elétrica: Monofásica, Bifásica, Trifásica
   3.10. Piso: Cerâmico, Lajota, Porcelanato, Concreto, Contrapiso
   3.11. O piso existente poderá ser alterado para adequar ao padrão da franqueadora? Sim, Não

4. **Fachada do Ponto Comercial**
   4.1. Poderá ser pintada nas cores padrões da marca? Sim, Não
   4.2. Poderá ser instalada placa ACM conforme padrão da marca? Sim, Não

5. **Acessibilidade do Ponto Comercial**
   5.1. Permite o acesso de PNE? Sim, Não
   5.2. Possui banheiro acessível PNE? Sim, Não
   5.3. Estacionamento próprio? Sim, Não
   5.4. Se possuir estacionamento próprio, quantas vagas?
   5.5. Estacionamento público gratuito em frente ou no quarteirão do imóvel? Sim, Não
   5.6. Estacionamento rotativo em frente ou no quarteirão do imóvel? Sim, Não
   5.7. Estacionamento particular no quarteirão do imóvel ou próximo? Sim, Não

6. **Análise Social da Região do Ponto Comercial**
   6.1. Qual a classe social predominante? Classe A, Classe B, Classe C, Classe D, Classe E
   6.2. Quais os empreendimentos próximos ao ponto?

7. **Fator de Escolha Desse Ponto Comercial**
   7.1. Qual o fator principal decisivo para escolha desse imóvel?
   7.2. Cite 3 pontos positivos desse imóvel.
   7.3. Cite 3 pontos negativos desse imóvel.

8. **Envio de arquivos**
   8.1. Fotos, Vídeos, Croqui ou Planta Baixa do imóvel

8ª TAREFA: Análise do Ponto Comercial pelo Comitê da Franqueadora

RESPONSÁVEL	Comitê da Franqueadora
PRAZO DE RESPOSTA	Até 5 dias úteis
ATENÇÃO	Mesmo que a franqueadora vete o ponto, é importante notar que não assumimos a responsabilidade de encontrar outros locais adequados para a abertura da unidade.

A opção escolhida segue para o Comitê de Aprovação de Ponto Comercial da franqueadora, que realizará uma análise utilizando-se de critérios das informações, vídeos e fotos enviadas e da aplicação de toda a sua experiência no negócio para que o melhor ponto comercial seja devidamente indicado, podendo solicitar ao Franqueado, informações adicionais caso necessário. Todo o suporte e análise do Ponto Comercial é realizado de forma remota.

9ª TAREFA: Assinatura do Contrato de Locação do Ponto Comercial Aprovado Pelo Comitê da Franqueadora e Envio no Sistema Sults

RESPONSÁVEL	Franqueado
COMO	Anexar o contrato assinado nessa tarefa de Implantação da Unidade no Sistema Sults

Após a aprovação do ponto comercial o franqueado deve formalizar a locação com o proprietário, imobiliária ou intermediador, assinando o contrato. O contrato pode ser feito inicialmente em nome de um dos sócios (pessoa física) e, após a abertura da empresa, transferido para a pessoa jurídica via aditamento. Recomenda-se evitar

datas de vencimento coincidentes com salários e tributos, e verificar a possibilidade de cobrança bancária para facilitar o controle.

ITENS IMPORTANTES NO CONTRATO

- **Documentação do Imóvel:** Locador deve fornecer documentos sempre que necessário.
- **Cessão de Direitos:** Garantia de transferência da locação para a empresa.
- **Vigência em Caso de Venda:** Contrato continua válido mesmo se o imóvel for vendido.
- **Período de Vigência:** Deve ser igual ou superior ao prazo do Contrato de Franquia.
- **Garantia de Renovação:** Cláusula prevendo renovação por igual período.
- **Exclusividade de Estacionamento:** Caso existam vagas, garantir exclusividade.
- **Concordância com Reformas:** Locador deve autorizar reformas conforme o projeto padrão.
- **Reajuste de Aluguel:** Definir critérios e periodicidade de reajuste com base em índices oficiais.

ENVIO DO CONTRATO DE LOCAÇÃO PARA A FRANQUEADORA

Após a assinatura do contrato de locação, deverá anexar na tarefa de implantação.

Implantação de Unidades

ADICIONAR O ARQUIVO NESSA TAREFA DA IMPLANTAÇÃO, EM ANEXOS

10ª TAREFA: Envio da Planta Baixa do Imóvel Comercial Locado no Sistema Sults

RESPONSÁVEL	Franqueado
COMO	Caso ainda não tenha sido enviada no chamado de Escolha do Ponto Comercial, a planta baixa do imóvel deve ser anexada nesta tarefa de Implantação da Unidade no Sistema Sults. Se o imóvel não possuir planta disponível, é obrigatório contratar um profissional qualificado para realizar as medições e elaborar o documento com as informações necessárias

Para garantir que o layout da unidade Botopremium esteja em conformidade com os padrões exigidos, é imprescindível que a planta baixa do imóvel locado seja enviada com as medidas exatas. Isso permitirá que a equipe de arquitetura da Botopremium atualize o layout de forma precisa e eficiente.

Essa etapa é fundamental para assegurar que o espaço atenda a todos os requisitos operacionais e estéticos da marca.

Implantação de Unidades

ADICIONAR O ARQUIVO NA TAREFA DA IMPLANTAÇÃO, EM ANEXOS

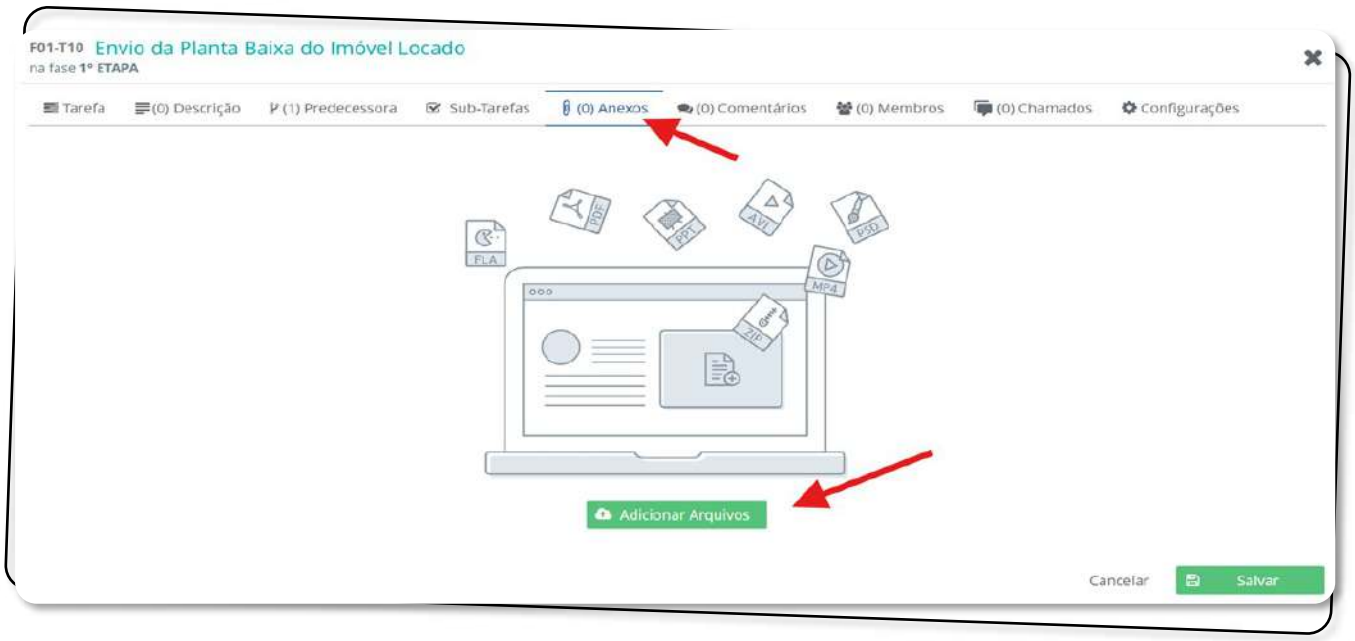

11ª TAREFA: Abertura de Empresa Jurídica e Solicitação Inicial de Alvarás

RESPONSÁVEL	Franqueado
COMO	Contratar um escritório contábil para providenciar a abertura da empresa
HOMOLOGADO	**CCN CONTABILIDADE** **Contato:** Clayton Climaco **WhatsApp:** (75) 99979-3447

O franqueado deve contratar um contador responsável pela formalização da empresa, escrituração fiscal, gestão de pessoal e cumprimento das obrigações legais. A contabilidade cuidará de todo o processo burocrático necessário para o início das atividades.

- Verificação prévia da atividade no local comercial escolhido;
- Elaboração do contrato social (ou pode ser realizada por um advogado);
- Registro do contrato social na Junta Comercial do Estado;
- Registro junto à Secretaria da Receita Federal para obtenção do CNPJ (Cadastro Nacional da Pessoa Jurídica);
- Registro na Secretaria da Fazenda Municipal para obtenção da Inscrição Municipal;
- Alvarás de funcionamento, bombeiros e vigilância sanitária;
- Inscrição no Ministério do Trabalho para permitir a contratação de colaboradores para a empresa;
- Verificação junto ao sindicato dos colaboradores sobre a convenção coletiva vigente e os requisitos relacionados ao vínculo empregatício.

Indicamos a CCN Contabilidade, que já conta com experiência e know-how no ramo de estética, assegurando e garantindo toda padronização necessária. Caso opte por não contratar o fornecedor homologado indicado, fique atento e repasse todas as informações referentes a abertura de empresa disponível abaixo. Qualquer informação divergente deverá ser corrigida, acarretando despesas desnecessárias.

ABERTURA DE EMPRESA JURÍDICA

Juntos, Franqueado e Escritório Contábil devem realizar a escolha pela forma societária ideal, razão social (nome jurídico da empresa) e enquadramento fiscal do seu negócio. Define-se também o CNAE seguindo a orientação da Franqueadora. Deve ser observada, antes dos trâmites legais, a situação dos sócios per ante os órgãos de fiscalização e sistema bancário.

ORIENTAÇÕES ABAIXO PARA A ABERTURA DA EMPRESA	
RAZÃO SOCIAL	O nome empresarial não pode conter, nem se assemelhar gráfica ou foneticamente à marca Botopremium. Caso isso ocorra, será exigida alteração contratual em até 30 dias, sob pena de infração contratual.
OBJETO SOCIAL	Deve indicar claramente as atividades da empresa, sem termos ilícitos, vagos ou contrários à moral e à ordem pública. É proibido o uso de termos estrangeiros, salvo quando já incorporados ao português. A descrição obrigatória é: atividade de estética e outros serviços de cuidados com a beleza.
ENDEREÇO	O endereço da empresa deve ser exatamente o mesmo aprovado pela Franqueadora. Não é permitido utilizar endereço diferente.
CNAE	O Código e Descrição da Atividade Econômica Principal (CNAE) primário a ser selecionado será o de nº 96.02.5.02 - Atividades de estética e outros serviços de cuidado com a beleza.

REGISTRO NA JUNTA COMERCIAL

A Junta Comercial é a autarquia responsável pelo registro público das atividades societárias empresariais. Ela é a responsável por emitir o seu número de CNPJ (Cadastro Nacional de Pessoa Jurídica) necessário para desempenho das atividades da empresa e o prazo vária de região para região. Em média, o processo pode levar de 5 a 10 dias úteis após a entrega de toda a documentação necessária e o preenchimento correto dos formulários.

ALVARÁS

Os alvarás necessários para o funcionamento da unidade Botopremium, como os de Vigilância Sanitária, Funcionamento e do Corpo de Bombeiros, podem levar um tempo considerável para serem emitidos, pois dependem dos procedimentos da prefeitura de cada município. É importante destacar que a contabilidade só poderá dar entrada nesses alvarás após a obtenção do número do CNPJ da clínica. Assim que os alvarás forem emitidos, eles estarão disponíveis para garantir que todas as exigências legais sejam cumpridas.

OS ALVARÁS PODEM LEVAR UM TEMPO PARA FICAREM DISPONÍVEIS. ASSIM QUE FICAREM PRONTOS, DEVERÃO SER ANEXADOS NOS DOCUMENTOS DA UNIDADE

12ª TAREFA: Envio dos Documentos da Pessoa Jurídica no Sistema Sults

RESPONSÁVEL	Franqueado
COMO	Anexar os documentos no Sistema Sults, no cadastro de sua unidade

Com a obtenção dos documentos iniciais da pessoa jurídica, deverá ser enviado no sistema Sults. A franqueadora realizará a atualização do cadastro de sua unidade com os dados atuais.

Documentos que devem ser enviados

1. **CÓPIA DO CONTRATO SOCIAL DEVIDAMENTE REGISTRADO**
2. **CÓPIA DO CARTÃO CNPJ**

Unidades

ANEXAR NO CADASTRO DE SUA UNIDADE EM DOCUMENTOS

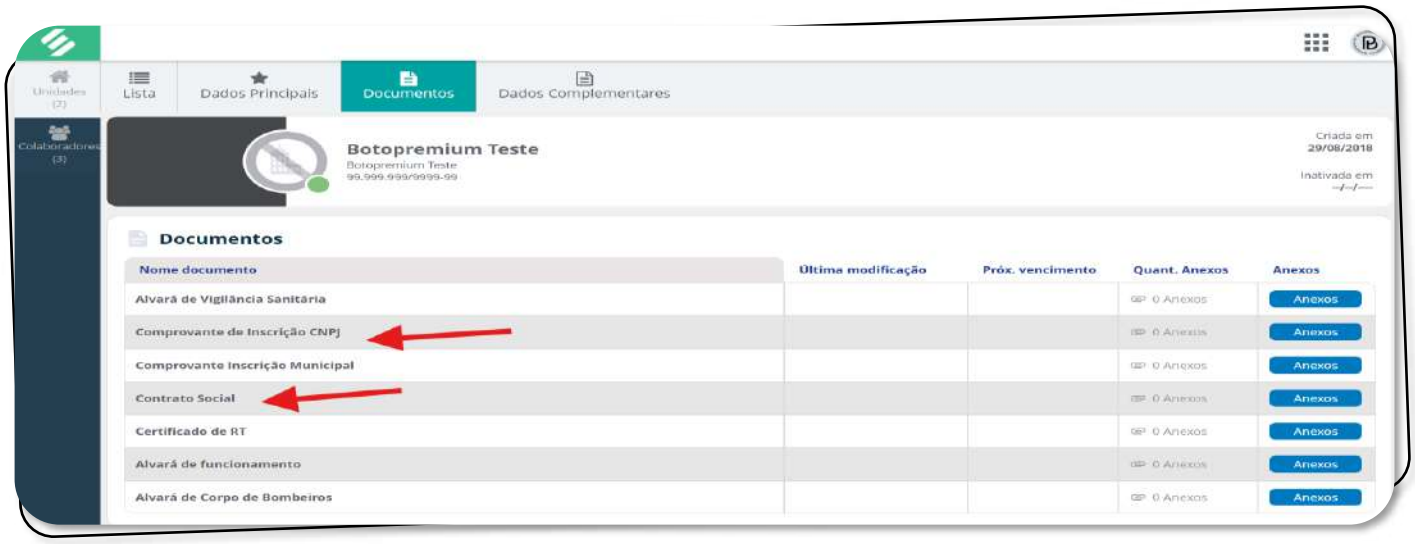

13ª TAREFA: E-mail Corporativo Botopremium

RESPONSÁVEL	Franqueado

Deverá ser criado 1 (um) e-mail para a sua unidade que poderá ser utilizado para todas as tratativas, seja com parceiros, clientes, colaboradores, fornecedores, entre outros. Orientamos a utilizar o Gmail, pois é uma ferramenta de e-mail gratuita e fácil de usar. Orientamos também a utilizar o nome, conforme nomenclatura da unidade, por exemplo: Botopremium São José do Rio Preto SP Redentora, neste caso o e-mail poderia ser: sjrp.redentora.botopremium@gmail.com.

14ª TAREFA: Universidade Corporativa: Introdução ao Franchising

RESPONSÁVEL	Franqueado
COMO	Através do Sistema Sults
ATENÇÃO	Para prosseguir com as próximas etapas, é obrigatório a realização do curso completo

Ao ingressar em uma rede de franquias, um dos maiores benefícios é todo o suporte e treinamento realizado pela franqueadora com o franqueado. Ao longo dessa jornada você receberá uma qualificação valiosa em diversos assuntos e um deles é o Franchising. É obrigatório realizar o treinamento dentro da universidade corporativa do Sults, para compreender a imensidão desse universo.

Universidade Corporativa

REALIZAR O CURSO OBRIGATÓRIO NA UNIVERSIDADE CORPORATIVA: CURSOS > OPERACIONAL > INTRODUÇÃO AO FRANCHISING

15ª TAREFA: Validação de Todas as Tarefas da 1ª Etapa

RESPONSÁVEL	Setor de Implantação da Franqueadora
ATENÇÃO	Não poderá prosseguir com as próximas etapas e tarefas, caso tenha alguma tarefa pendente dessa etapa

Será validado pela franqueadora nas tarefas de Implantação de sua unidade e somente poderá prosseguir para a 2ª Etapa, caso as tarefas anteriores estejam de acordo.

2ª ETAPA: ARQUITETURA

16ª TAREFA: Apresentação da Planta Baixa Atualizada Pela Arquitetura da Franqueadora

RESPONSÁVEL	Setor de Arquitetura da Franqueadora
PRAZO DE RESPOSTA	Até 5 dias úteis
COMO	Será realizado uma reunião apresentando o projeto
ATENÇÃO	Nesta etapa deverá também providenciar o pagamento total do projeto para a arquiteta homologada

Com o imóvel aprovado e o **ENVIO DA PLANTA BAIXA** para a arquiteta da franqueadora, será necessário realizar as adequações do imóvel conforme o modelo de franquia adquirida. Com a Planta Baixa confeccionada, será agendado uma reunião para apresentação ao Franqueado.

EXEMPLO DE UMA PLANTA BAIXA DE UM IMÓVEL APROVADO PELA FRANQUEADORA

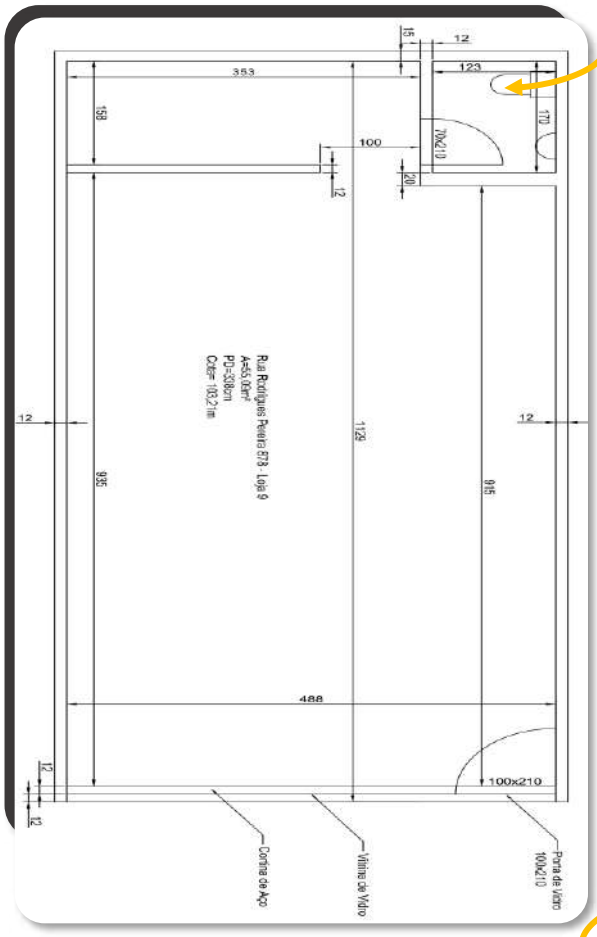

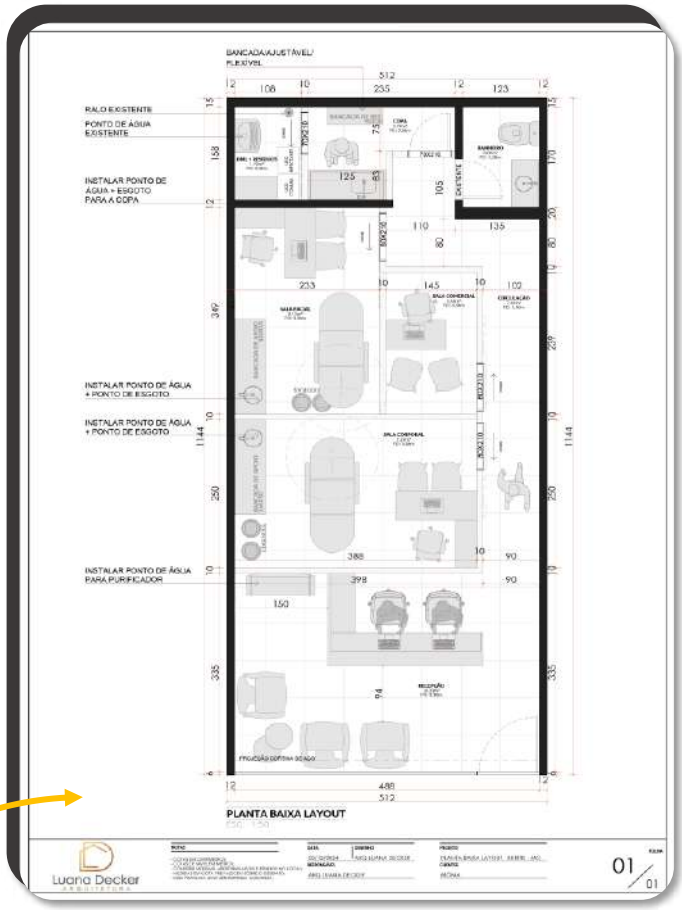

PROJETO ADAPTADO PARA O MODELO DE FRANQUIA ADQUIRIDO

Estando tudo de acordo, será dado seguimento no projeto da unidade, em caso de qualquer alteração, será contado novamente o prazo de **5 dias úteis** para os reajustes solicitados.

17ª TAREFA: Projeto Arquitetônico 3D

RESPONSÁVEL	Setor de Arquitetura da Franqueadora
PRAZO DE RESPOSTA	Até 10 dias úteis
COMO	Será disponibilizado o projeto 3D para visualização

Após a aprovação da Planta Baixa, em **10 DIAS ÚTEIS** será apresentado o Projeto 3D para uma melhor visualização do. Caso seja solicitado alguma alteração, o projeto volta para revisão e contará novamente o prazo inicial.

18ª TAREFA: Projeto Executivo e Liberação Para o Início das Obras

RESPONSÁVEL	Setor de Arquitetura da Franqueadora
PRAZO DE RESPOSTA	Até 15 dias úteis
COMO	Será disponibilizado o projeto executivo completo para iniciar as obras
ATENÇÃO	Projetos complementares de instalações prediais como hidráulica, elétrica, estrutura, sprinkler, bombeiros, prefeitura, não estão contemplados. Também não estão contemplados serviços de apresentação ou aprovação de projetos em órgãos públicos, quando houver essa exigência, será necessário a contratação de um profissional local para tratar destas questões pontuais

Após a aprovação do Projeto 3D, em **até 15 dias úteis** será finalizado o Projeto Executivo, sendo entregue os seguintes documentos:

- Executivo de Construção e Demolição;
- Executivo de Instalações de Pontos Elétricos;
- Executivo de Hidráulica;
- Executivo de Pedras (bancadas);
- Executivo de Marcenaria;
- Executivo de Letreiros e Fachada;
- Lista de Compras de Implantação;
- Imagens em 3D.

Somente após o envio do projeto executivo completo que o franqueado está autorizado a iniciar os orçamentos bem como o início das obras.

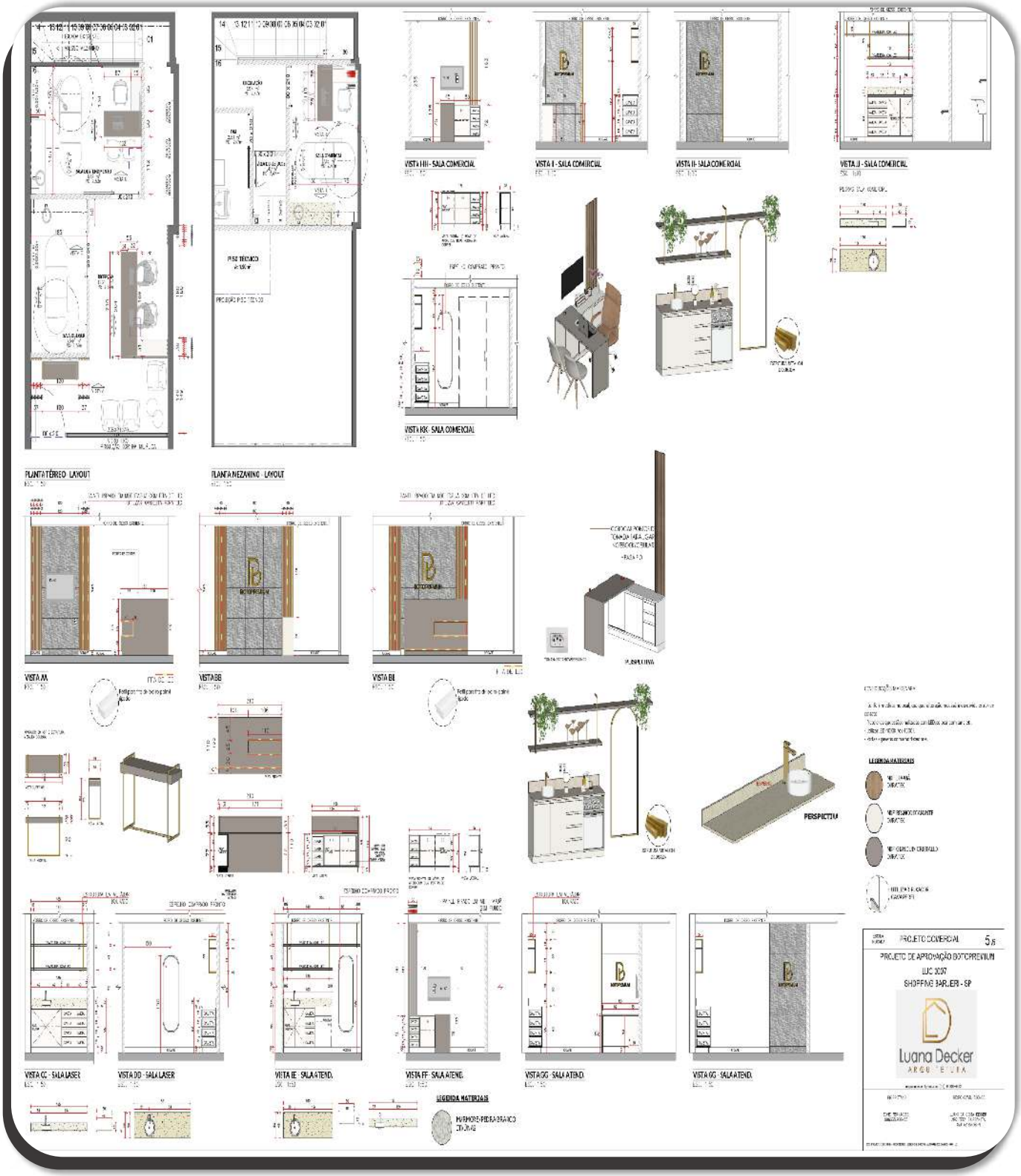

19ª TAREFA: Orçamento e Contratação Para o Início das Obras

RESPONSÁVEL	Franqueado
ATENÇÃO	A franqueadora recomenda que o Franqueado realize o maior número possível de orçamentos e conduza uma avaliação criteriosa dos profissionais que contrata, tanto do ponto de vista técnico quanto comercial

ORÇAMENTO DE OBRA

Esse procedimento envolve a elaboração detalhada do orçamento, que deve contemplar todos os custos e investimentos necessários para a realização dos projetos. São responsáveis para executar construção, demolição, elétrica, hidráulica, pedras de bancadas seguindo rigorosamente o Projeto Arquitetônico. Após a definição com a construtora ou empreiteiro escolhido, é fundamental incluir no contrato a data de término da obra.

ORÇAMENTO DE MARCENARIA

O processo de orçamento e contratação de marcenaria é fundamental para assegurar a qualidade e funcionalidade dos móveis e acabamentos de um projeto. Esse procedimento envolve a criação de um orçamento detalhado, que deve incluir todos os custos relacionados aos materiais, mão de obra e instalação dos itens planejados.

Após definir a marcenaria ou o marceneiro responsável pelo projeto, é crucial incluir no contrato a data de térm ino do serviço. Essa medida garante que os prazos serão cumpridos, permitindo um acompanhamento minucioso do progresso e assegurando que todas as etapas sejam concluídas conforme o cronograma estabelecido.

ORÇAMENTO DE FACHADA E LETREIROS

O processo de orçamento e contratação de fachada e letreiros é essencial para garantir uma apresentação visual atraente e funcional do empreendimento. Esse procedimento inclui a elaboração de um orçamento detalhado, contemplando todos os custos relacionados aos materiais, mão de obra e instalação da fachada e dos letreiros.

Após a definição da empresa responsável, é fundamental incluir no contrato a data de término dos serviços. Essa medida garante que os prazos serão respeitados, permitindo um acompanhamento rigoroso do progresso e assegurando que todas as etapas sejam concluídas dentro do cronograma estabelecido.

PLACA OU TAPUME DE OBRAS

Poderá providenciar junto ao setor de marketing da Franqueadora uma Placa ou Tapume na frente da obra, assim já começa a chamar atenção do público para saber o que vai abrir no local, dessa forma gerando um engajamento da marca na sua região. Deverá ser informado através de abertura de chamado a dimensão (L x A) para confecção material.

ATENÇÃO: Tratando de implantações em shopping é **OBRIGATÓRIO** que se execute o tapume para fechamento da fachada e início das obras. Para isso, é necessário que o franqueado entre em contato diretamente com a administração do shopping e verifique todos os pormenores como:

- Avanço do tapume em relação à fachada;
- Se a execução da arte do tapume precisa atender a uma necessidade específica (ex. Não utilizar fundo escuro);
- Se a montagem do tapume e adesivação, serão feitas por empresa contratada pelo franqueado ou por empresa ligada ao próprio shopping;
- A arte deverá ser aprovada pelo shopping antes da execução do serviço.

Chamados

DEVERÁ SER ABERTO UM CHAMADO COM AS DEVIDAS MEDIDAS PARA O MARKETING. CHAMADO > NOVO CHAMADO > MARKETING > SOLICITAÇÃO > PLACA OU TAPUME

20ª TAREFA: Início da Obra

RESPONSÁVEL	Franqueado
COMO	Informe na tarefa de implantação da unidade no Sults o prazo de previsão de termino, para prosseguirmos com as próximas etapas

Com os orçamentos contratados, agora é o momento de iniciar a obra. Esse período exige muita atenção e o acompanhamento é fundamental para garantir que o prazo de entrega seja cumprido. Peça contrato com os fornecedores e inclua o prazo que deram para entrega.

Durante o andamento da obra, é imprescindível enviar fotos da reforma para o grupo de implantação no WhatsApp, permitindo um monitoramento constante do progresso e assegurando que todas as etapas sejam realizadas conforme o planejado. Os prazos de previsão de início e término devem ser informados no sistema, para que as demais tarefas sejam ajustadas mediante esse período.

21ª TAREFA: Validação de Todas as Tarefas da 2ª Etapa

RESPONSÁVEL	Setor de Implantação da Franqueadora
ATENÇÃO	Não poderá prosseguir com as próximas etapas e tarefas, caso tenha alguma tarefa pendente dessa etapa

Será validado pela franqueadora nas tarefas de Implantação de sua unidade e somente poderá prosseguir para a 3ª Etapa, caso as tarefas anteriores estejam de acordo.

3ª ETAPA: PLANEJAMENTO

22ª TAREFA: Reunião de Alinhamento de Implantação da 3ª Etapa e 4ª Etapa

RESPONSÁVEL	Setor de Implantação da Franqueadora
COMO	Através de videochamada no Meet com o Franqueado

Será conduzida uma reunião objetiva para assegurar o alinhamento das atividades relacionadas a 3ª etapa e 4ª etapa do projeto de Implantação. O objetivo é garantir que tenham uma compreensão clara das responsabilidades e objetivos, promovendo uma integração eficiente entre as tarefas do projeto de implantação.

23ª TAREFA: Pré-Reserva da Data de Inauguração

RESPONSÁVEL	Setor de Implantação da Franqueadora
COMO	Com a data de previsão de termino da obra, será realizada uma pré-reserva da data de inauguração da unidade
ATENÇÃO	Se houver necessidade de mudança de data, a nova data será agendada de acordo com a disponibilidade no calendário de inaugurações da franqueadora

A Franqueadora e o Franqueado acordarão uma data inicial para a inauguração da unidade, que sempre será em uma quarta-feira, de acordo com a data disponível no calendário de inauguração da franqueadora. Essa data pode ser ajustada se surgirem imprevistos durante o processo de implantação, como atrasos na reforma, documentação, ou na entrega de itens da Insumos, entre outros.

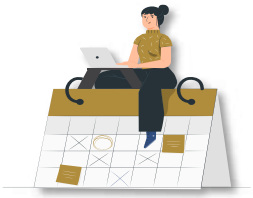

Para a semana do treinamento EAD, a unidade deverá estar devidamente pronta, como se estivesse preparada para receber nossos clientes. São 2 semanas para treinamento EAD com a equipe, mais uma semana para a inauguração.

- **1ª Semana de Treinamento Online Pré-Inaugural:** Treinamentos de segunda-feira a sexta-feira, das 9h às 18h, com conteúdos teóricos para alinhamento da equipe.

- **2ª Semana de Treinamento Online Pré-Inaugural:** Acompanhamento de segunda-feira a sexta-feira, das 9h às 18h, sobre os agendamentos, parcerias, entre outros, preparando para a próxima semana, que será a semana de inauguração.

- **3ª Semana de Treinamento: Semana da Inauguração:** Semana em que o gerente comercial regional da franqueadora vai até a unidade franqueada para acompanhar a inauguração.

Mais informações sobre o Treinamento Inaugural serão fornecidas na **7ª ETAPA**.

24ª TAREFA: Reunião de Alinhamento de Compras

RESPONSÁVEL	Setor de Compras da Franqueadora
COMO	Através de videochamada no Meet com o Franqueado

O treinamento de compras é essencial para garantir que todos os processos de aquisição sejam realizados de maneira eficiente e conforme os padrões da Botopremium. Esta reunião abrange os seguintes tópicos:

- **Como realizar compras no Sults:** Instruções detalhadas sobre o uso da plataforma Sults para efetuar compras, desde a navegação inicial até a finalização do pedido.

- **Documentação para os Fornecedores:** Orientações sobre os documentos necessários que devem ser apresentados aos fornecedores, garantindo transparência e conformidade com as normas da empresa.

- **Fornecedores:** Informações sobre os fornecedores aprovados e recomendados, incluindo critérios de seleção e procedimentos para estabelecer parcerias.

- **Lista de Compras Recorrente:** Identificação dos itens que precisam ser adquiridos regularmente para a operação contínua da unidade, com dicas sobre gestão de estoque e reabastecimento.

- **Lista de Compras de Implantação:** Guia completo sobre os itens necessários para a implantação da unidade, assegurando que todos os materiais e equipamentos essenciais estejam disponíveis no momento da inauguração.

25ª TAREFA: Iniciar a Aquisição dos Itens da Lista de Compras de Implantação

RESPONSÁVEL	Franqueado
ATENÇÃO	Os prazos de entrega dos fornecedores variam conforme a política interna e a localidade da unidade. Por isso, é essencial realizar os pedidos com antecedência para não comprometer a inauguração.

Nesta etapa, o franqueado já pode iniciar a aquisição dos itens necessários para a operação da unidade. A Lista de Compras de Implantação está disponível nos documentos enviados pela arquiteta na **18ª Tarefa: Projeto Executivo e Liberação Para o Início das Obras** e deve ser seguida como guia.

Itens marcados como **HOMOLOGADO** devem ser adquiridos conforme o contato indicado e exclusivamente pelo sistema de gerenciamento de franquias. Compras feitas de forma incorreta ou fora do padrão resultarão em notificação e o franqueado terá até 3 meses para regularizar a aquisição correta.

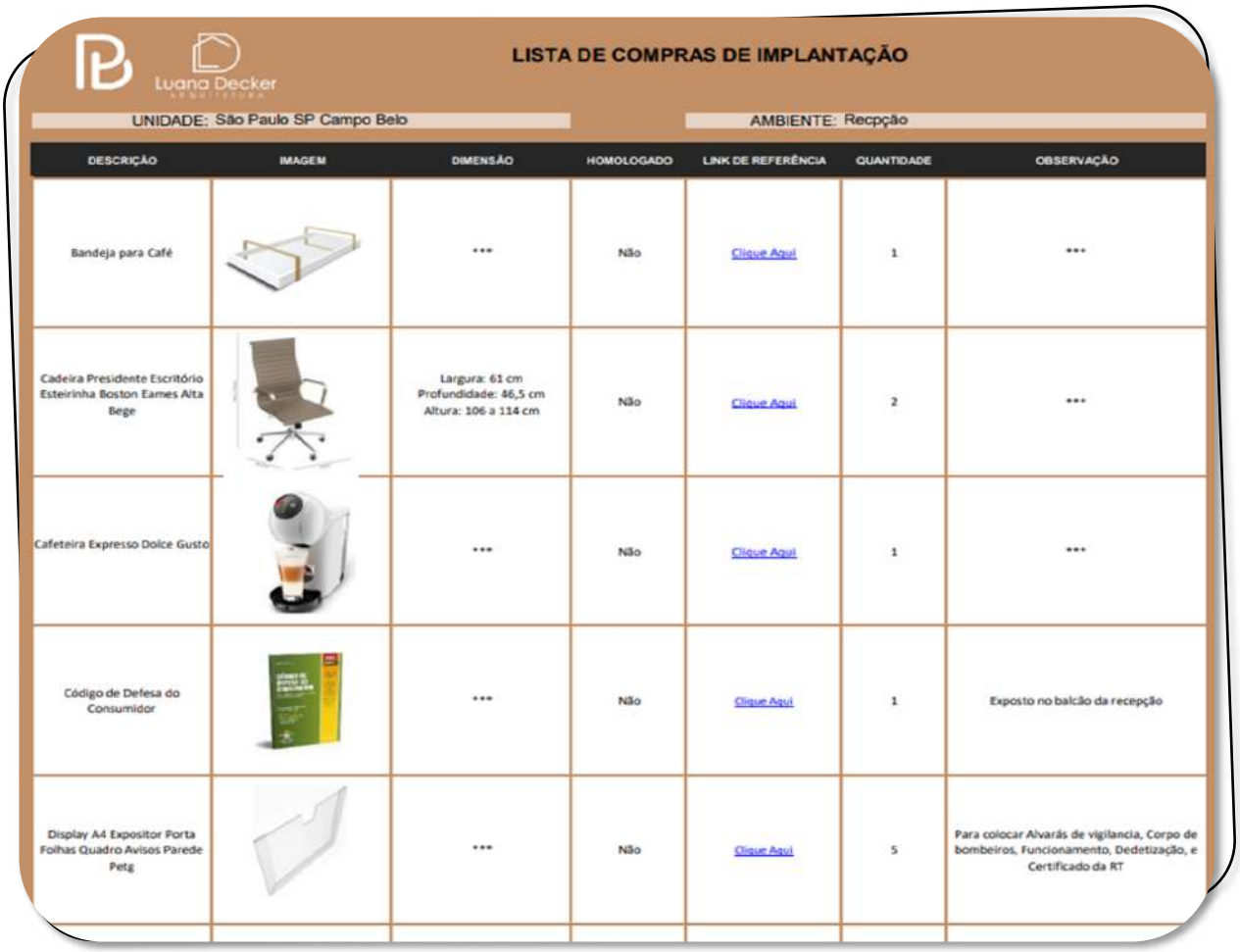

LISTA DE COMPRAS DE IMPLANTAÇÃO

UNIDADE: São Paulo SP Campo Belo

AMBIENTE: Recpção

DESCRIÇÃO	IMAGEM	DIMENSÃO	HOMOLOGADO	LINK DE REFERÊNCIA	QUANTIDADE	OBSERVAÇÃO
Bandeja para Café		***	Não	Clique Aqui	1	***
Cadeira Presidente Escritório Esteirinha Boston Eames Alta Bege		Largura: 61 cm Profundidade: 46,5 cm Altura: 106 a 114 cm	Não	Clique Aqui	2	***
Cafeteira Expresso Dolce Gusto		***	Não	Clique Aqui	1	***
Código de Defesa do Consumidor		***	Não	Clique Aqui	1	Exposto no balcão da recepção
Display A4 Expositor Porta Folhas Quadro Avisos Parede Petg		***	Não	Clique Aqui	5	Para colocar Alvarás de vigilancia, Corpo de bombeiros, Funcionamento, Dedetização, e Certificado da RT

26ª TAREFA: Reunião de Alinhamento de Marketing

RESPONSÁVEL	Setor de Marketing e Gerente Regional da Franqueadora
COMO	Através de videochamada no Meet com o Franqueado
HOMOLOGADO	**Ative 360** **Contato:** Thaise **WhatsApp:** (75) 99128-1838

Essa reunião tem como objetivo alinhar o franqueado às estratégias de marketing da marca, garantindo a padronização da comunicação visual e o uso correto das ferramentas homologadas. Serão abordados os seguintes temas:

- **Social Media:** Manter o Instagram da unidade sempre atualizado com as campanhas mensais da Botopremium é essencial para engajamento, alcance orgânico e fortalecimento da marca.

- **Tráfego Patrocinado:** Com a data de inauguração definida, será iniciado o planejamento de anúncios pagos. É fundamental seguir o investimento recomendado pela Franqueadora para resultados eficazes.
- **TV Botopremium (Homologado):** Canal de comunicação corporativo obrigatório nas unidades, instalado na smart tv da recepção para exibir conteúdos oficiais da marca. Deve ser contratado com o fornecedor homologado.
- **Sistema Atendly (Homologado):** CRM obrigatório para gestão de relacionamento com clientes, acompanhamento do funil de vendas e aumento das conversões. Deve ser contratado com o fornecedor homologado.
- **Sistema Looker (Homologado):** Plataforma com Dashboard de métricas das ações de tráfego realizadas. Independente da agência escolhida, esse sistema deve ser adquirido com a Ative. Para os franqueados que contrata a Ative tem esse sistema bonificado.

OBSERVAÇÃO

Para o Atendly, Looker e Tv Botopremium, mesmo que a agência de marketing selecionada não seja a Ative 360, a contratação do serviço deve ser feita diretamente com eles.

ESTRATÉGIA DE TRÁFEGO

A estratégia de tráfego deve ser estruturada em etapas:

- **Topo e Meio de Funil:** O tráfego para topo e meio de funil deve ser iniciado com pelo menos 20 dias de antecedência da inauguração.
- **Topo de Funil:** O topo de funil tem como foco atrair e gerar reconhecimento de marca junto a um público amplo.
- **Meio de Funil:** O meio de funil visa nutrir esse público com informações relevantes, despertando interesse na solução oferecida.
- **Fundo de Funil:** A partir de 10 dias antes da inauguração, intensificam-se as ações de fundo de funil voltadas à captação de leads qualificados, considerando que, nesse estágio, a equipe já deverá estar treinada e preparada para o atendimento e conversão.

27ª TAREFA: Criação do Instagram da Unidade

RESPONSÁVEL	Franqueado
ATENÇÃO	Informar a senha para a franqueadora.

É fundamental que sua unidade tenha um perfil no Instagram alinhado às diretrizes da Botopremium para garantir consistência na comunicação e fortalecer a identidade da marca. Siga as orientações abaixo:

- **Nome do Perfil:** Utilize a estrutura "Botopremium [Cidade] [Bairro]" conforme definido no contrato de franquia.
  - Exemplo:
    Nome: Botopremium São José do Rio Preto SP Redentora
    Usuário (URL): instagram.com/botopremium.riopretoredentora

- **Elementos Obrigatórios:**
  - Logo oficial da Botopremium.
  - Descrição da bio:
    A mais completa e inovadora rede especializada em Harmonização Facial e Corporal. Aqui você pode! 💫
    ⬇ Inauguração em breve!
  - Primeira Postagem: Postar conforme as 3 artes e textos disponíveis.

- **Perfil de Negócios:** Configure como "Conta Comercial" para acesso a métricas e ferramentas profissionais.

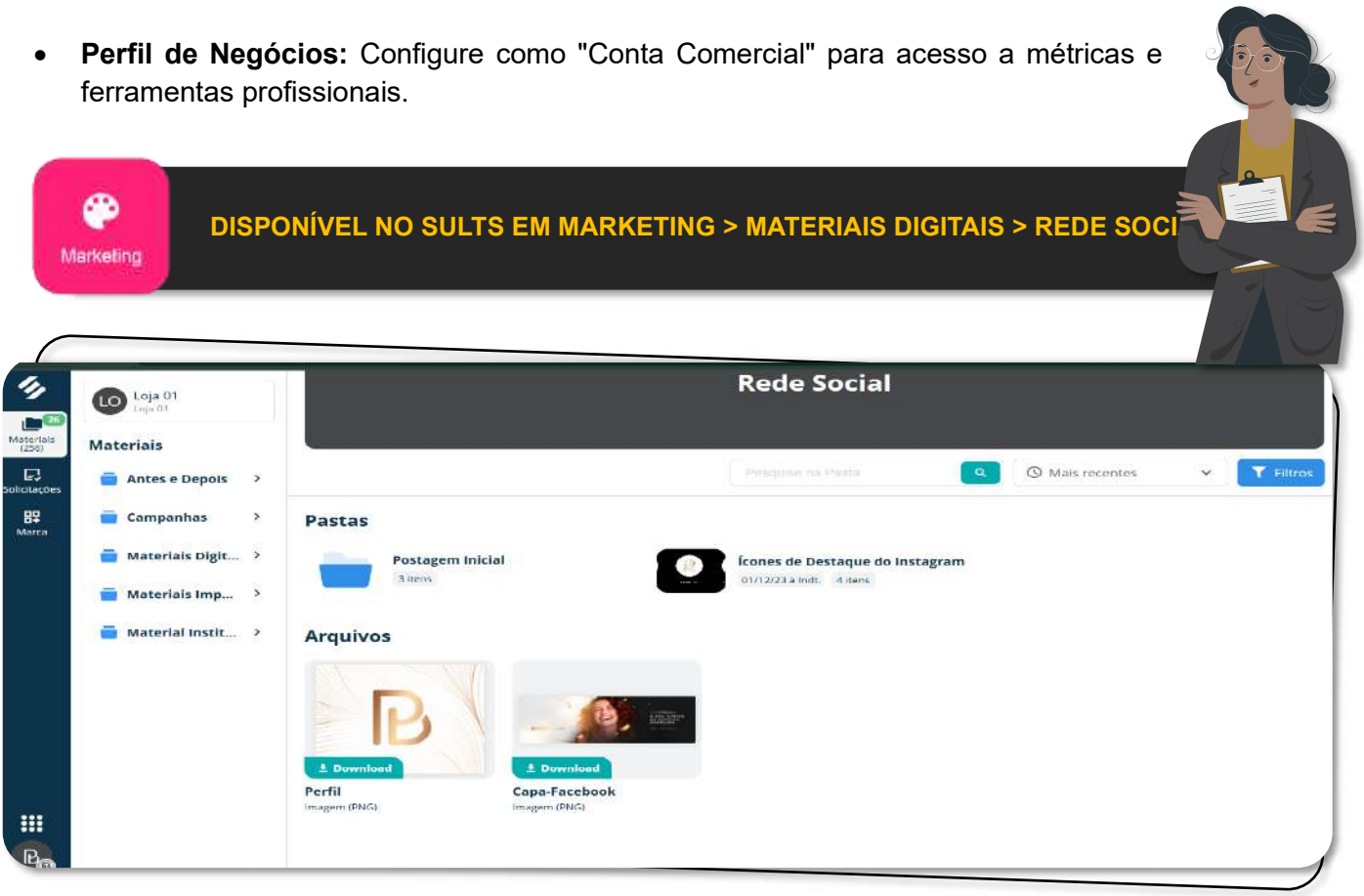

28ª TAREFA: Contratação da Agência de Marketing e Envio Para Validação da Franqueadora

RESPONSÁVEL	Franqueado
ATENÇÃO	Informar a agência contratada, para o setor de marketing da franqueadora

O franqueado deve contratar uma agência de marketing responsável pela captação de leads da unidade. A Franqueadora recomenda a Agência Ative 360, homologada e com experiência comprovada no segmento de estética e nas estratégias da Botopremium. Caso o franqueado opte por outra agência, esta deverá ser apresentada para validação prévia da Franqueadora, comprovando conhecimento e experiência no setor.

IMPORTANTE

A agência deve ser contratada com mínimo de 30 dias de antecedência da inauguração. Os 10 primeiros dias serão destinados ao onboarding, que inclui:

- Configuração das plataformas de gestão e anúncios;
- Pagamento dos créditos no gerenciador de anúncios;
- Compartilhamento de acessos aos canais de comunicação;
- Entrega dos vídeos de conteúdo para topo, meio e fundo de funil, conforme roteiros do treinamento.

29ª TAREFA: Reunião de Alinhamento Para Início de Seleção de Equipe

RESPONSÁVEL	Gerente Regional da Franqueadora
COMO	Através de videochamada no Meet com o Franqueado
INDICAÇÃO	**Ative 360** Contato: Thaise WhatsApp: (75) 99128-1838

Indicamos iniciar a seleção de equipe com um prazo máximo de antecedência da data de inauguração da unidade. Lembre-se que trata apenas da seleção, ou seja, escolher o melhor currículo recebido para uma futura entrevista.

Quanto a contratação dos colaboradores, deverá ser resolvida para iniciarem nos treinamentos EAD. Somente é considerada concluída a contratação, quando da aprovação nos exames médicos admissionais. Nenhum colaborador pode trabalhar e participar dos

treinamentos sem o devido registro em carteira de trabalho, por isso deve verifique com o Contador toda a documentação necessária para a contratação. No Manual do Franqueado, no capítulo de Recursos Humanos, tem todas as informações referente aos cargos da Botopremium:

- Gerente Comercial
- Consultor(a) Comercial
- Injetor(a)

30ª TAREFA: Recrutamento do Responsável Técnico

RESPONSÁVEL	Franqueado
ATENÇÃO	Essa tarefa deve ser realizada com máxima antecedência, pois o Responsável Técnico (RT) precisa estar formalmente vinculado ao CNPJ da clínica por meio do Certificado de Responsabilidade Técnica (CRT).

O Responsável Técnico (RT) é o profissional legalmente habilitado para responder tecnicamente pelas atividades da unidade, sendo obrigatório para o funcionamento da clínica. Esse profissional deve possuir formação compatível com a área de estética avançada e estar devidamente registrado em seu respectivo conselho de classe, que pode ser: Enfermagem, Biomedicina, Biologia, Farmácia ou Fisioterapia.

Para formalizar esse vínculo, é necessário obter o Certificado de Responsabilidade Técnica (CRT), emitido pelo conselho da área do profissional. Esse documento comprova que o RT está oficialmente vinculado à empresa e autorizado a exercer a função. Sem o CRT, não é possível dar continuidade à regularização da unidade junto aos órgãos competentes, bem como não é possível realizar compra de produtos para a realização dos procedimentos. O CRT pode ter um prazo superior a 30 dias, dependendo a região e ao conselho responsável.

31ª TAREFA: Validação de Todas as Tarefas da 3ª Etapa

RESPONSÁVEL	Setor de Implantação da Franqueadora
ATENÇÃO	Não poderá prosseguir com as próximas etapas e tarefas, caso tenha alguma tarefa pendente dessa etapa

Será validado pela franqueadora nas tarefas de Implantação de sua unidade e somente poderá prosseguir para a 4ª Etapa, caso as tarefas anteriores estejam de acordo.

4ª ETAPA: AQUISIÇÃO

32ª TAREFA: Aquisição dos Uniformes (Homologado)

RESPONSÁVEL	Franqueado
COMO	Através do Sults, em Compras, com o fornecedor homologado
ATENÇÃO	O franqueado somente deverá concluir essa tarefa após o pedido devidamente realizado. Os uniformes devem chegar na unidade antes da semana de treinamento EAD e serão validados na **ETAPA 6: VALIDAÇÕES**
OBSERVAÇÃO	Prazo médio de 20 a 30 dias de produção e entrega

Apesar de não ter uma equipe definida, já é aconselhável iniciar a compra dos uniformes com o **fornecedor homologado**, pois é necessário de 20 a 30 dias para confeccionar os itens.

Caso ainda não tenha a equipe bem definida, orientamos a comprar peças em um tamanho um pouco maior pois em caso de incompatibilidade com tamanho é mais fácil solicitar para alguma costureira local ajustar o uniforme.

33ª TAREFA: Aquisição do Sistema Atendly (Homologado)

RESPONSÁVEL	Franqueado
COMO	Diretamente com o fornecedor homologado
ATENÇÃO	O franqueado somente deverá concluir essa tarefa após a assinatura de contrato devidamente finalizada. O sistema deve estar funcionando antes da semana de treinamento EAD e será validado na **ETAPA 6: VALIDAÇÕES**
HOMOLOGADO	**Atendly** Contato: Vinicius Nery WhatsApp: (75) 98802-3044

Conforme reunião de marketing realizada na **26ª TAREFA: Reunião de Alinhamento de Marketing**, nessa etapa o franqueado deverá contratar o sistema Atendly diretamente com o fornecedor homologado.

Deverá providenciar a assinatura de contrato e os demais tramites internos do fornecedor.

34ª TAREFA: Aquisição do Sistema Looker (Homologado)

RESPONSÁVEL	Franqueado
COMO	Diretamente com o fornecedor homologado
ATENÇÃO	O franqueado somente deverá concluir essa tarefa após a assinatura de contrato devidamente finalizada. O sistema deve estar funcionando antes da semana de treinamento EAD e será validado na **ETAPA 6: VALIDAÇÕES**
HOMOLOGADO	**Ative 360** Contato: Thaise WhatsApp: (75) 99128-1838

Conforme reunião de marketing realizada na **26ª TAREFA: Reunião de Alinhamento de Marketing**, nessa etapa o franqueado deverá contratar o sistema Looker diretamente com o fornecedor homologado.

Deverá providenciar a assinatura de contrato e os demais tramites internos do fornecedor.

35ª TAREFA: Aquisição da TV Botopremium (Homologado)

RESPONSÁVEL	Franqueado
COMO	Diretamente com o fornecedor homologado
ATENÇÃO	O franqueado somente deverá concluir essa tarefa após a assinatura de contrato devidamente finalizada. O sistema deve estar funcionando antes da semana de treinamento EAD e será validado na **ETAPA 6: VALIDAÇÕES**
HOMOLOGADO	**Ative 360** Contato: Thaise WhatsApp: (75) 99128-1838

Conforme reunião de marketing realizada na **26ª TAREFA: Reunião de Alinhamento de Marketing**, nessa etapa o franqueado deverá contratar a TV Botopremium diretamente com o fornecedor homologado.

Deverá providenciar a assinatura de contrato e os demais tramites internos do fornecedor.

36ª TAREFA: Abertura de Conta Bancária

RESPONSÁVEL	Franqueado

É necessário que o franqueado abra uma conta corrente de Pessoa Jurídica para realizar todas as movimentações financeiras da unidade. Escolha o banco que seja de sua confiança e não misture com outros créditos ou pagamentos pessoais. Poderá abrir a conta Bancária Pessoa Jurídica em uma agência de banco considerando os serviços oferecidos (inclusive via internet) e a proximidade da agência em relação ao endereço da sua unidade franqueada, ou também uma conta empresarial digital.

37ª TAREFA: Aquisição da Maquineta de Pagamento (Homologado)

RESPONSÁVEL	Franqueado
COMO	Diretamente com o fornecedor homologado
ATENÇÃO	O franqueado somente deverá concluir essa tarefa após a assinatura de contrato devidamente finalizada. A maquineta deve estar funcionando antes da semana de treinamento EAD e será validado na **ETAPA 6: VALIDAÇÕES**
HOMOLOGADO	**Pagbank** Contato: Joedna WhatsApp: (83) 99954-5885

O franqueado deve adquirir terminais para efetuar venda com cartões nas funções débito e crédito. A contratação deverá ser realizada obrigatoriamente com o fornecedor homologado indicado pela franqueadora.

A empresa homologada oferece maquininhas de cartão, serviços de cobrança e gestão de recebimentos, além de suporte personalizado e transparente.

38ª TAREFA: Aquisição de Telefonia e Internet

RESPONSÁVEL	Franqueado
ATENÇÃO	A Telefonia e Internet deve estar em funcionamento antes da semana de treinamento EAD e será validado na **ETAPA 6: VALIDAÇÕES**
OBSERVAÇÃO	Informar o número de telefone para atualizações cadastrais

Solicitar telefonia fixa, móvel e internet para a unidade. Verificar com a operadora de sua preferência qual plano é mais vantajoso. Ao contratar telefonia móvel, atentar-se aos planos ilimitados. O link de internet deve ser de qualidade devendo a unidade contratar o mínimo de 800mb para atendimento das demandas diárias.

Além disso, certifique-se de que os técnicos configurem uma rede Wi-Fi dedicada com o nome "Botopremium" e a senha "Aquivocepode01". Coloque roteadores e repetidores em locais estratégicos para garantir uma cobertura eficaz em toda a unidade, oferecendo aos clientes uma experiência de navegação sem problemas.

39ª TAREFA: Aquisição do Carnê da Autoestima (Homologado)

RESPONSÁVEL	Franqueado
ATENÇÃO	O franqueado somente deverá concluir essa tarefa após a assinatura de contrato devidamente finalizada. O sistema deve estar funcionando antes da semana de treinamento EAD e será validado na **ETAPA 6: VALIDAÇÕES**
HOMOLOGADO	**Ucred** Contato: Valdinei WhatsApp: (41) 99884-0242

A Ucred é uma empresa referência em aprovação de crédito para clínicas de estéticas e odontologia entre outros seguimentos.

Com uma plataforma dinâmica em análise e aprovação com segurança e agilidade no processo.

40ª TAREFA: Aquisição do Sistema SPA Solutions (Homologado)

RESPONSÁVEL	Franqueado
COMO	Através de abertura de chamado no Sults
ATENÇÃO	O franqueado somente deverá concluir essa tarefa após a assinatura de contrato devidamente finalizada. O sistema deve estar funcionando antes da semana de treinamento EAD e será validado na **ETAPA 6: VALIDAÇÕES**

O sistema utilizado para a vendas e agendamentos nas unidades é fornecido exclusivamente pela empresa homologada pela Franqueadora. Da mesma forma, o uso deste sistema é obrigatório a todas as unidades e a ferramenta é completa, com foco na gestão administrativa do negócio, bastando o link de internet para que seja feita a instalação e que os computadores, dispositivos fiscais e impressoras já estejam instalados e configurados.

Antes de abrir o chamado verifique com o contador da unidade todas as informações abaixo, pois o chamado somente será enviado se estiver devidamente preenchido.

Chamados

DEVERÁ SER ABERTO UM CHAMADO PARA IMPLANTAÇÃO. CHAMADO > NOVO CHAMADO > SISTEMAS > FORMULÁRIO DE CONTRATAÇÃO SPA SOLUTIONS

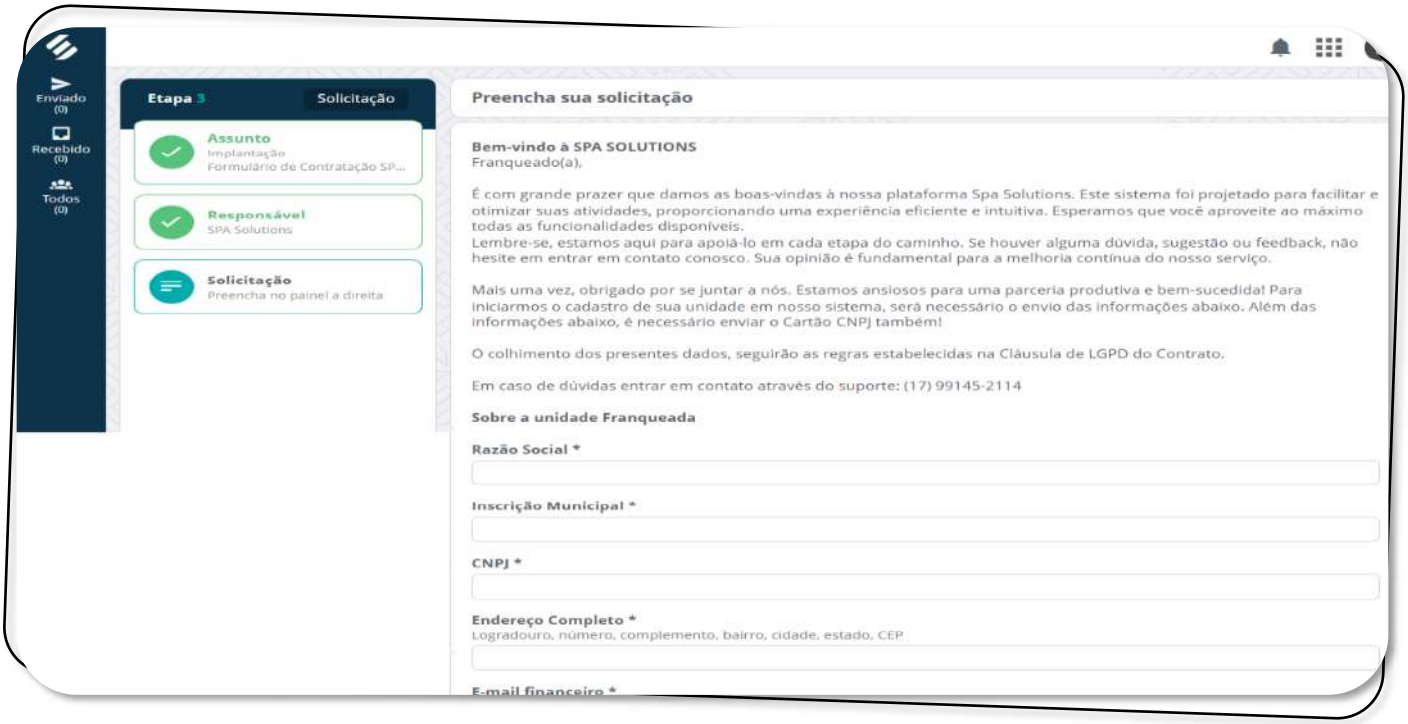

INFORMAÇÕES NECESSÁRIAS PARA ABERTURA DO CHAMADO

1. **Sobre a unidade Franqueada**
   - 1.1. Razão Social
   - 1.2. Inscrição Municipal
   - 1.3. CNPJ
   - 1.4. Endereço Completo (Logradouro, número, complemento, bairro, cidade, estado, CEP
   - 1.5. E-mail financeiro (Onde será enviado o boleto mensalmente)
   - 1.6. A empresa é optante simples nacional?
   - 1.7. Código do Serviço Municipal
   - 1.8. Código de Tributação
   - 1.9. Descrição do serviço
   - 1.10. CNAE
   - 1.11. ISS Tipo de Tributação
   - 1.12. ISS Exigibilidade
   - 1.13. Alíquota ISS (%)
   - 1.14. Enviar o Certificado digital (pfx ou p12)
   - 1.15. Senha do Certificado digital (pfx ou p12)
   - 1.16. Dados Prefeitura: Login e senha
2. **Sobre o(a) Franqueado(a)**
   - 2.1. Nome Completo:
   - 2.2. RG
   - 2.3. CPF
   - 2.4. E-mail (Onde será enviado o contrato para assinatura digital)

41ª TAREFA: Contratação do Responsável Técnico

RESPONSÁVEL Franqueado

Nesta etapa, o franqueado deve formalizar a contratação do Responsável Técnico (RT) da unidade, providenciando toda a documentação necessária para que o contador possa realizar o processo de admissão de forma correta e dentro das exigências legais. O RT deve ser um profissional habilitado na área de estética avançada, com registro ativo em um dos conselhos de classe competentes: Enfermagem, Biomedicina, Biologia, Farmácia ou Fisioterapia. Além disso, é necessário que ele já esteja vinculado ao CNPJ da clínica por meio do Certificado de Responsabilidade Técnica (CRT), conforme orientado na **30ª TAREFA: Recrutamento do Responsável Técnico**.

42ª TAREFA: Solicitação do Certificado de Responsabilidade Técnica

RESPONSÁVEL	Franqueado
COMO	Diretamente com o conselho da área do RT.
ATENÇÃO	Recomenda-se que o franqueado acompanhe o processo de solicitação junto ao RT para garantir que o certificado seja emitido dentro do prazo necessário para a inauguração da unidade.

Após a definição do profissional que atuará como Responsável Técnico (RT) da unidade, o franqueado deve providenciar a solicitação do Certificado de Responsabilidade Técnica (CRT) junto ao conselho de classe correspondente à formação do profissional.

Esse certificado é obrigatório para o funcionamento da clínica e formaliza o vínculo técnico do profissional com o CNPJ da unidade. O CRT deve ser emitido pelo conselho da área do RT, podendo ser: Enfermagem, Biomedicina, Biologia, Farmácia ou Fisioterapia.

IMPORTANTE:

- O profissional deve estar regularmente habilitado e apto a atuar na área de estética avançada.
- A solicitação deve ser feita com antecedência, pois o CRT é exigido para a contratação formal do RT e para a regularização da clínica junto aos órgãos competentes.
- Cada conselho possui seu próprio processo e documentação exigida. É responsabilidade do franqueado ou do RT consultar o site oficial do respectivo conselho para seguir corretamente os procedimentos.

43ª TAREFA: Início do Tráfego Pago

RESPONSÁVEL	Franqueado
ATENÇÃO	Mantenha contato frequente com a agência durante esse período para ajustes rápidos nas campanhas, caso necessário, e para garantir que o público-alvo esteja sendo corretamente impactado.

Com a data de inauguração pré-definida e o processo de onboarding concluído, inicia-se oficialmente a veiculação das campanhas de tráfego pago da unidade. Essa etapa é fundamental para gerar visibilidade, atrair leads qualificados e impulsionar o agendamento de atendimentos já nos primeiros dias de operação. A agência de marketing será responsável por configurar, monitorar e otimizar os anúncios nas plataformas digitais, seguindo as diretrizes da Franqueadora. O franqueado deve acompanhar os resultados e garantir que o investimento recomendado esteja sendo aplicado corretamente.

IMPORTANTE:

- O tráfego pago deve iniciar com no mínimo 15 dias de antecedência da inauguração.
- Os anúncios devem seguir o padrão visual e de comunicação da Botopremium.
- O investimento mínimo sugerido pela Franqueadora deve ser respeitado para garantir a performance esperada.
- A agência deve fornecer relatórios periódicos com os principais indicadores de desempenho (alcance, cliques, leads gerados, etc.).

44ª TAREFA: Validação de Todas as Tarefas da 4ª Etapa

RESPONSÁVEL	Setor de Implantação da Franqueadora
ATENÇÃO	Não poderá prosseguir com as próximas etapas e tarefas, caso tenha alguma tarefa pendente dessa etapa

Será validado pela franqueadora nas tarefas de Implantação de sua unidade e somente poderá prosseguir para a 5ª Etapa, caso as tarefas anteriores estejam de acordo.

5ª ETAPA: ÚLTIMOS AJUSTES

45ª TAREFA: Reunião de Alinhamento de Implantação da 5ª Etapa e 6ª Etapa

RESPONSÁVEL	Setor de Implantação da Franqueadora
COMO	Através de videochamada no Meet com o Franqueado

Será conduzida uma reunião objetiva para assegurar o alinhamento das atividades relacionadas às 5ª e 6ª etapas do projeto de Implantação. O objetivo é garantir que tenham uma compreensão clara das responsabilidades e objetivos, promovendo uma integração eficiente entre as etapas do projeto.

46ª TAREFA: Confirmação da Data de Inauguração

RESPONSÁVEL	Setor de Implantação da Franqueadora

Com a pré-reserva da data, ajustada na **23ª TAREFA: Pré-Reserva da Data de Inauguração**, de acordo com o andamento da obra, compras do enxoval de implantação, seleção de equipe e demais detalhes da implantação, será confirmado a data de inauguração, para que nas próximas etapas, comecem as divulgações de inauguração, bem como o início de compras de insumos.

47ª TAREFA: Impressões

RESPONSÁVEL	Franqueado
COMO	Em alguma gráfica local

Para garantir que a unidade Botopremium esteja totalmente preparada para a semana de inauguração, é essencial realizar algumas impressões obrigatórias que são fundamentais para o funcionamento e a apresentação da unidade. Entre essas impressões são **obrigatórios**:

PAPEL TIMBRADO / RECEITUÁRIO

- Para utilizações diversas.
- Disponível em Marketing > Materiais Diversos > Papelaria > Papel Tibrando/Receituário
- Impressão: A4

POPS (PROCEDIMENTOS OPERACIONAIS PADRÃO)

- Estes devem estar devidamente assinados pelo(a) Responsável Técnico(a) (RT) e disponibilizado na unidade.
- Disponível em Disco Virtual > Técnico > POP.
- Impressão: A4

PLACAS DE IDENTIFICAÇÃO

- Material para colocar em todas as portas da clínica.
- Disponível em Marketing > Materiais Diversos > Arquitetura > Placas de Identificação.
- Impressão: Acrílico

CAPA CARNÊ DA AUTOESTIMA

- Para entregar ao cliente com os boletos, quando realizar a venda através do carnê.
- Disponível em Marketing > Materiais Diversos > Papelaria > Carnê da Autoestima.
- Impressão: Couché 150g

QUADROS DECORATIVOS MISSÃO, VISÃO E VALORES

- Imagem dos quadros conforme projeto arquitetônico
- Disponível em Marketing > Materiais Diversos > Arquitetura > Quadros decorativos.
- Impressão: Com moldura

VOUCHER R$100

- Para divulgação inicial e realização de parcerias.
- Disponível em Marketing > Materiais Diversos > Estratégia > Voucher R$100.
- Impressão: Couché 150g

PLACA PROCON

- Para incluir na recepção, visível ao cliente
- Disponível em Marketing > Materiais Diversos > Arquitetura > Placa de Identificação.
- Impressão: Acrílico

CARTA CHOCOLATE PACIENTE

- Um toque especial, que ajuda a criar uma conexão com os clientes e engajar a avaliação da clínica no Google.
- Disponível em Marketing > Materiais Diversos > Carta Chocolate Paciente.
- Impressão: Couché 150g

48ª TAREFA: Ação do Evento de Inauguração

RESPONSÁVEL	Setor de Marketing e Gerente Regional da Franqueadora
COMO	Através de videochamada no Meet com o Franqueado

As estratégias de inauguração serão definidas de acordo com cada local, porém de modo geral e não como regra, mas é preciso mostrar para a sua região que estamos inaugurando uma unidade.

ITENS OBRIGATÓRIOS PARA INAUGURAÇÃO

- Balões preto e dourados (de preferência metalizados);
- Balão personalizado;
- Laço vermelho para abertura da Unidade;
- Brindes personalizados;
- Sorteios de produto/serviço de parceiros;

ITENS SUGESTIVOS PARA INAUGURAÇÃO

- Bolo com topo da Botopremium;
- Champanhe;
- Taças;
- Salgados e doces;
- Mesa e suporte para bolo, doces e salgados;
- Se possível um músico (algum instrumento tocando na frente da Unidade).

POP DE INAUGURAÇÃO BOTOPREMIUM

Parcerias com influenciadores

- Formalizar parcerias com no mínimo 5 influenciadores de nichos diferenciados para termos engajamento com públicos de todos os segmentos.
- Com 15 dias antes da data de inauguração, realizaremos uma reunião de alinhamento com todos, para apresentação da estratégia dos conteúdos e apresentação dos roteiros.
- 5 dias antes da inauguração, enviar um Press Kit para os influenciadores, com brinde e um convite personalizado, para postagem nos storys deles no formato de “recebido do dia”.

Crescimento nas redes sociais

- É essencial para o sucesso da marca que antes da inauguração a unidade atinja a meta de 1000 seguidores.
- 15 dias antes, instruímos no mínimo 6 stories diários com intuito de engajar o público.
- 15 dias antes, abordar os seguidores presenteando-os com o voucher do SPA Facial Premium, com foco em prospecção de leads.

SCRIPT:

Olá, Júlia! Que bom ter você por aqui, a partir de agora você irá conhecer um novo patamar da estética avançada! Por você ser uma das nossas primeiras seguidoras, você acaba de ser presenteada com um procedimento gratuito, o SPA Facial, esse tratamento tem o valor de 450 reais e você acaba de ganhar sem precisar pagar nada. Para eu te explicar melhor e fazer seu agendamento. Qual seu número para contato?

Parcerias Com Negócios Locais

- 10 dias antes da data de inauguração, realizar parcerias com academias, salões de beleza, estúdios de estética básica, etc.
- Foco em prospecção de leads através de sorteios de procedimentos, vouchers de desconto, stands promocionais para fortalecimento da marca.

49ª TAREFA: Envio de Chamado com os Documentos da Unidade para Cadastro no Fornecedores

RESPONSÁVEL	Franqueado
COMO	Através de abertura de chamado no Sults
ATENÇÃO	Caso não esteja com a documentação completa, não será possível inaugurar a unidade na data pré-reservada anteriormente. A exigência dos documentos é dos fornecedores homologados, que seguem normas da ANVISA, não sendo possível nenhum tipo de exceção.

Nesta etapa, o franqueado deve formalizar através de abertura de chamado toda a documentação necessária para cadastro da clínica em nossos fornecedores homologados.

Caso a unidade esteja com alguma documentação pendente, não será possível realizar o cadastro nos fornecedores homologados, sendo necessário alterar a data de inauguração conforme disponibilidade do calendário da franqueadora.

Chamados

DEVERÁ SER ABERTO UM CHAMADO PARA COMPRAS. CHAMADO > NOVO CHAMADO > CADASTRO INICIAL DE RT > FORMULÁRIO

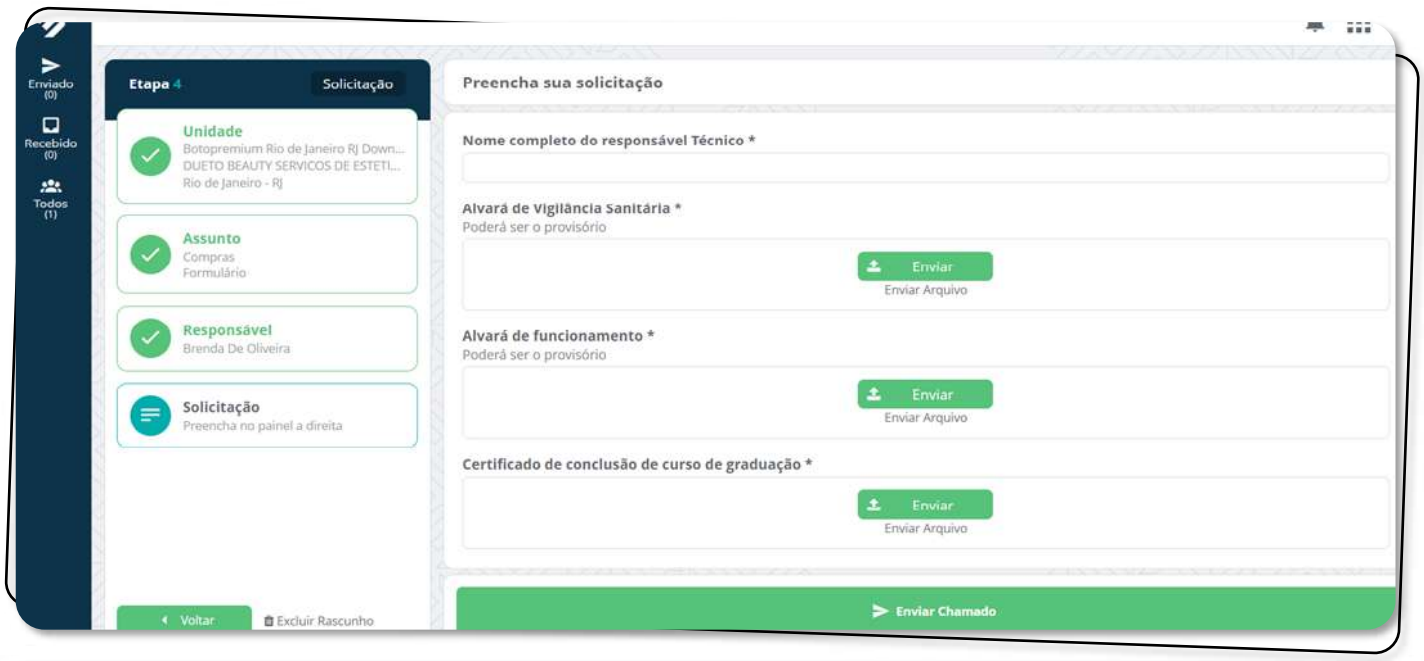

INFORMAÇÕES E DOCUMENTOS QUE DEVERÃO SER ENVIADOS

- Alvará de funcionamento;
- Alvará de Vigilância Sanitária;
- Alvará do Corpo de Bombeiros;
- Certificado de Responsabilidade Técnica;
- Nome completo do Responsável Técnico;
- O RT será autorizado a realizar compras pela unidade?
- Certificado de conclusão de curso de graduação;
- Certificado de pós-graduação (Em casos em que a graduação não pode exercer a atividade de estética avançada, sendo necessário um curso de pós);
- Carteirinha do responsável técnico com o número de registro do conselho;
- Selfie do Responsável Técnico segurando a Carteira de Registro do Conselho ou Documento com foto (RG ou CNH);
- Documento do responsável Técnico com foto (RG ou CNH)

50ª TAREFA: Cadastro em Nossos Fornecedores Homologados

RESPONSÁVEL	Setor de Compras da Franqueadora
ATENÇÃO	Caso não esteja com a documentação completa, não será possível inaugurar a unidade na data pré-reservada anteriormente. A exigência dos documentos é dos fornecedores homologados, que seguem normas da ANVISA, não sendo possível nenhum tipo de exceção.

Após o envio dos documentos da **49ª TAREFA: Envio de Chamado com os Documentos da Unidade para Cadastro no Fornecedores**, será realizado o cadastro da clínica junto aos fornecedores da franqueadora. Esse cadastro é crucial, pois somente com ele devidamente completo a unidade estará habilitada a adquirir insumos injetáveis, fundamentais para a operação.

O processo de cadastro é realizado pela franqueadora, que assegura que todas as informações estejam corretas e de acordo com as normas e regulamentos vigentes. Esse procedimento garante que a unidade esteja em conformidade com os padrões de qualidade e segurança estabelecidos, permitindo a compra de materiais de alta qualidade e o atendimento adequado aos clientes.

51ª TAREFA: Envio de Chamado Sobre os Procedimentos Que Serão Realizados na Unidade

RESPONSÁVEL	Franqueado
COMO	Através de abertura de chamado no Sults.

A Botopremium oferece uma gama de serviços faciais e corporais, porém, a unidade vai iniciar os atendimentos conforme a experiência dos Injetores contratados. Nosso foco sempre será com os procedimentos considerados carro-chefe, ou seja, os que possuem ticket médio maior, sendo considerado em 90% do faturamento os seguintes procedimentos: Toxina Botulínica, Preenchimento Facial, Fios de PDO e Skinbooster.

INFORMAÇÕES NECESSÁRIAS PARA ABERTURA DO CHAMADO

1. **Procedimentos Faciais**
   - 1.1. Argiloterapia
   - 1.2. Bioestimulador de Colágeno
   - 1.3. Fios de PDO
   - 1.4. Jato de Plasma
   - 1.5. Limpeza de Pele
   - 1.6. Lipo Enzimática de Papada
   - 1.7. Mesobotox
   - 1.8. Mesoterapia Facial
   - 1.9. Microagulhamento
   - 1.10. Peeling Físico de Diamante
   - 1.11. Peeling Químico para Tratamento de Melasma
   - 1.12. Peeling Químico para Tratamento de Olheiras
   - 1.13. Preenchimento com Ácido Hialurônico
   - 1.14. Toxina Botulínica

2. **Procedimentos Corporais**
   - 2.1. Carboxiterapia
   - 2.2. Corrente Russa
   - 2.3. Criolipólise
   - 2.4. Drenagem Linfática Pós-Operatória
   - 2.5. Drenagem Linfática
   - 2.6. Endermoterapia
   - 2.7. Hidrolipoclasia Não Aspirativa
   - 2.8. Lipodetox
   - 2.9. Massagem Modeladora
   - 2.10. Mesoterapia Capilar
   - 2.11. Mesoterapia para Emagrecimento Injetável
   - 2.12. Mesoterapia para Estrias
   - 2.13. Mesoterapia para Flacidez
   - 2.14. Mesoterapia para Gordura Localizada
   - 2.15. Mesoterapia para Hipertrofia
   - 2.16. Mesoterapia Submentoniana
   - 2.17. Ozonioterapia
   - 2.18. Procedimento Estético Injetável para Microvasos PEIM
   - 2.19. Pump UP com Endermoterapia
   - 2.20. Ultrassom Macrofocado
   - 2.21. Ultrassom Microfocado

Chamados

DEVERÁ SER ABERTO UM CHAMADO PARA IMPLANTAÇÃO. CHAMADO > NOVO CHAMADO > PROCEDIMENTOS QUE SERÃO REALIZADOS NA UNIDADE > FORMULÁRIO

52ª TAREFA: Aquisição dos Itens da Lista de Compras Recorrente

RESPONSÁVEL	Franqueado
ATENÇÃO	Os fornecedores possuem prazos de entregas que variam de acordo com a política interna da empresa e que podem variar também, dependendo da localidade da unidade franqueada, portanto é importante que já faça o pedido com antecedência para não prejudicar a inauguração da sua unidade

Com a documentação completa e a clínica devidamente cadastrada nos fornecedores homologados, deverá iniciar a compra dos itens da **Lista de Compras Recorrente**.

A lista está disponível para baixar no sistema Sults e ela serve como um guia prático para realizar as compras conforme indicado. Os itens homologados devem ser comprados diretamente pelo sistema de gerenciamento de franquias.

Disco Virtual

DISPONÍVEL NO SULTS EM DISCO VIRTUAL > COMPRAS > LISTA DE COMPRAS

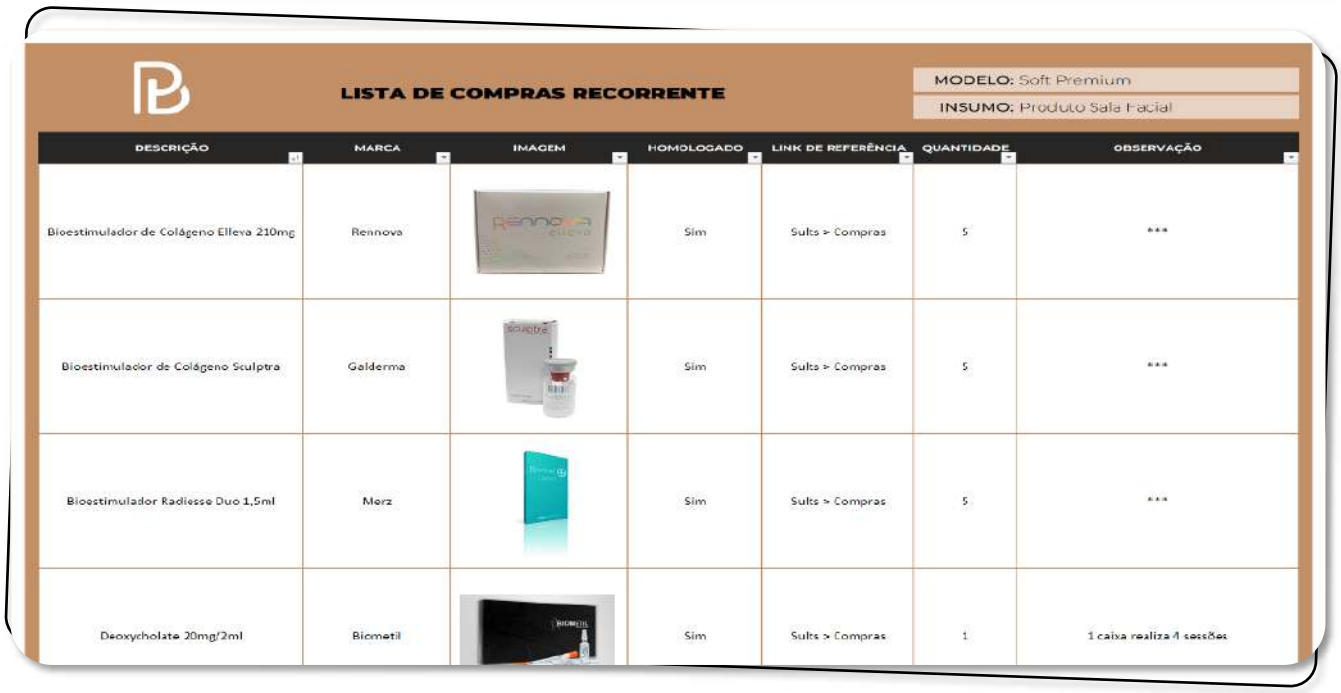

LISTA DE COMPRAS RECORRENTE

MODELO: Soft Premium
INSUMO: Produto Sala Facial

DESCRIÇÃO	MARCA	IMAGEM	HOMOLOGADO	LINK DE REFERÊNCIA	QUANTIDADE	OBSERVAÇÃO
Bioestimulador de Colágeno Elleva 210mg	Rennova		Sim	Sults > Compras	5	***
Bioestimulador de Colágeno Sculptra	Galderma		Sim	Sults > Compras	5	***
Bioestimulador Radiesse Duo 1,5ml	Merz		Sim	Sults > Compras	5	***
Deoxycholate 20mg/2ml	Biometil		Sim	Sults > Compras	1	1 caixa realiza 4 sessões

53ª TAREFA: Providenciar as Despesas do Consultor Externo Para a Semana de Inauguração

RESPONSÁVEL	Franqueado
COMO	Deverá ser providenciado opções de hotel e voo, enviando para o setor de Implantação da Franqueadora. Além disso, será informado ao franqueado um valor referente as estimativas de gastos com alimentação, locomoção e outras emergências, que deverá ser efetuado o pagamento. Estando dentro do padrão será validado.
ATENÇÃO	Na maioria dos casos quando a reserva do hotel é feita por site, o pagamento da estadia deve ser feito presencialmente no hotel.

Nesta etapa o franqueado deverá providenciar para o consultor que fará o treinamento presencial na unidade: Passagem aérea ida e volta, Depósito referente as despesas Extras e Reserva de Hotel. Sem as comprovações acima e validadas no sistema interno da franqueadora o consultor não estará autorizado a realizar o treinamento na unidade, bem como loja não será inaugurada.

Quando for aprovado pelo setor de Implantação da Franqueadora, o Franqueado deverá providenciar os comprovantes de pagamento.

CONSULTOR EXTERNO

Obrigatoriamente é necessário a ida do Consultor Externo que conduzirá a equipe durante a semana de inauguração. Esse profissional da franqueadora será responsável por verificar os padrões obrigatórios da marca, alinhamento de equipe, acompanhamento de agendamentos a auxílio no fechamento de vendas para o dia da inauguração.

POLÍTICA DE VIAGENS BOTOPREMIUM

1. PASSAGENS

1.1. O local de partida (ida) e destino (volta) sempre será a cidade base do consultor externo delegado.

1.2. As passagens deverão ser adquiridas pelo Franqueado mediante validação prévia da Franqueadora, seguindo as devidas orientações.

1.3. Passagens aéreas:

1.3.1. São obrigatórias para distâncias iguais ou superiores a 400 km do local do consultor externo até a unidade. Deve-se dar preferência para voos diretos ou com menor quantidade de escalas, em classe econômica e com inclusão de bagagem despachada.

1.3.2. Não é permitido comprar passagens aéreas com troca de aeroporto (conexão com mudança de terminal em cidades diferentes).

1.4. Para distâncias inferiores a 400 km do local do consultor externo até a unidade:

1.4.1. Deverão ser providenciadas passagens de ônibus. Dar preferência para viagens diretas ou com menor quantidade de paradas, em categoria semileito ou superior;

1.4.2. Ou carro de aluguel básico, com pagamento de todas as despesas como combustível, pedágio e estacionamento.

1.4.3. A escolha entre um ou outro deverá priorizar a opção que ofereça melhor equilíbrio entre tempo de deslocamento e segurança/conforto do consultor.

2. ADIANTAMENTO DE DESPESAS COM VIAGEM

2.1. O valor do adiantamento de despesas será informado pela Franqueadora, utilizando as diretrizes abaixo.

2.2. Despesas com alimentação (almoço e jantar): R$ 60,00 (sessenta reais) por refeição.

2.3. Despesas com locomoção urbana: R$ 50,00 (cinquenta reais) por dia, destinados a táxi ou transporte por aplicativo.

2.4. Despesas com café da manhã: Caso o hotel escolhido não tenha café da manhã incluso na diária, será acrescido o valor de R$ 30,00 (trinta reais) por dia.

3. HOSPEDAGEM

3.1. O Franqueado deverá enviar no mínimo 3 (três) opções de hotel para validação, seguindo as seguintes regras:

3.1.1. Hotéis com categorias acima de 3 estrelas.

3.1.2. Buscar por hotéis o mais próximo possível da unidade para evitar maiores despesas e tempo com locomoção.

3.2. Optar preferencialmente por estadia com café da manhã incluso. Caso não tenha disponibilidade, deverá ser providenciado o adicional de R$ 30,00 (trinta reais) por dia nas despesas de viagem (conforme item 2.4).

3.3. Para hospedagens superiores a 7 (sete) dias, as despesas com lavanderia serão custeadas pelo Franqueado, desde que comprovadas pelas comandas e Nota Fiscal emitida pelo hotel, limitadas a R$ 50,00 (cinquenta reais) por dia. Os valores com lavanderia deverão ser pagos no "checkout" e reembolsados pelo Franqueado.

3.4. Após a autorização do hotel, o Franqueado deverá enviar o comprovante de reserva. Atentar-se para reservas feitas em plataformas digitais (ex: Booking), pois muitas vezes o pagamento é feito somente no balcão do hotel; para isso, o Franqueado deverá garantir/realizar esse pagamento antes da chegada do consultor.

3.5. Não é permitida a estadia do consultor na casa do Franqueado, parentes, amigos, ou qualquer outro local que não seja hotel.

4. CONCLUSÃO DAS PASSAGENS, DESPESAS E HOSPEDAGENS

4.1. As passagens, pagamento de despesas e reservas de hospedagens deverão ser concluídas e enviadas pelo Franqueado com no mínimo 7 (sete) dias úteis de antecedência à data de ida do consultor.

4.2. A não resolução deste item resultará no cancelamento da visita ou inauguração da unidade, sendo agendada outra data apenas após a aprovação da Franqueadora, mediante as datas disponíveis.

5. SEGURANÇA E CONFORTO

5.1. Por razões de segurança, compliance e profissionalismo, é estritamente proibido que o Franqueado hospede o consultor em sua residência, casa de parentes, amigos, ou qualquer outro local que não seja a rede hoteleira aprovada.

5.2. O Franqueado não deve levar o consultor para almoçar ou jantar, exceto em situações de eventos oficiais da unidade. O momento das refeições é reservado para descanso do consultor.

5.3. O consultor deve utilizar transporte público, táxi ou serviços de transporte por aplicativo para suas locomoções. Caronas oferecidas pelo Franqueado são permitidas pela Franqueadora apenas em casos emergenciais.

6. ALTERAÇÕES E CANCELAMENTOS

6.1. Em caso de necessidade de alteração ou cancelamento da viagem, o consultor deverá informar à Franqueadora e ao Franqueado com no mínimo 48 horas de antecedência.

6.2. Custos adicionais decorrentes de alterações ou cancelamentos de passagens e hospedagens solicitados pelo Franqueado ou por motivos de força maior na unidade devem ser resolvidos pelo Franqueado o mais rápido possível.

6.3. Em caso de cancelamento da viagem por motivos pessoais não justificados por parte do consultor, as despesas geradas serão de responsabilidade do mesmo.

54ª TAREFA: Cotação de Seguro Empresarial

RESPONSÁVEL	Franqueado

Durante todo o período de vigência do Contrato de Franquia Empresarial, o Franqueado deverá contratar um seguro para sua Unidade Franqueada, que deverá cobrir:

- Incêndio, queda de raio, explosão de qualquer natureza, tremo res de terra e fumaça;
- Despesas fixas que cubram, por exemplo, a Unidade Franqueada manter-se fechada por qualquer motivo;
- Danos elétricos;
- Equipamentos/Máquinas;
- Derrame de Sprinklers;
- Roubo e/ou furto qualificado de valores ao portador;

A cópia da apólice deverá ser encaminhada à Franqueadora em até 30 (trinta) dias.

55ª TAREFA: Cotação de Seguro Responsabilidade Civil Profissional

RESPONSÁVEL	Franqueado

Para clínicas na área de saúde e estética é fundamental o seguro de Responsabilidade Civil Profissional para proteger os profissionais contra ações judiciais. Esse seguro cobre custos legais e indenizações em caso de erros ou eventos adversos, garantindo a segurança financeira da unidade franqueada, sendo uma medida importante para proteger o negócio e os profissionais de saúde. A cópia da apólice deverá ser encaminhada à Franqueadora em até 30 (trinta) dias.

56ª TAREFA: Efetivação da Contratação da Equipe

RESPONSÁVEL	Franqueado e Contabilidade
ATENÇÃO	Nenhum funcionário está autorizado a trabalhar ou iniciar o treinamento sem que esteja devidamente registrado

A contratação da equipe para a clínica é uma etapa crucial que requer atenção especial à documentação e ao cronograma de início de trabalho. Para assegurar que todo o processo seja conduzido de maneira eficiente e conforme as exigências legais, é essencial que toda a documentação dos novos colaboradores seja encaminhada para a assessoria contábil com antecedência. Os funcionários iniciam sua jornada no primeiro dia de treinamento EAD conforme o Cronograma disponibilizado.

57ª TAREFA: Formalização da Equipe na Franqueadora

RESPONSÁVEL	Franqueado
COMO	Abrir chamado no Sults conforme função do colaborador

Para formalizar a equipe na franqueadora Botopremium, é necessário que o franqueado ou gestor abra um chamado com as informações de contato de todos os funcionários.

LIBERAÇÃO DOS ACESSOS AOS SISTEMAS: SULTS E SPA SOLUTIONS

Assim que o chamado for aberto, a franqueadora criará acessos individuais para cada funcionário nas plataformas Sults e SPA Solution. Esses acessos são fundamentais para permitir que a equipe utilize os sistemas integrados da Botopremium, facilitando a gestão de operações, atendimento ao cliente e outras atividades essenciais.

Chamados

DEVERÁ SER ABERTO UM CHAMADO PARA OPERAÇÃO. CHAMADO > NOVO CHAMADO > FORMALIZAÇÃO DE EQUIPE

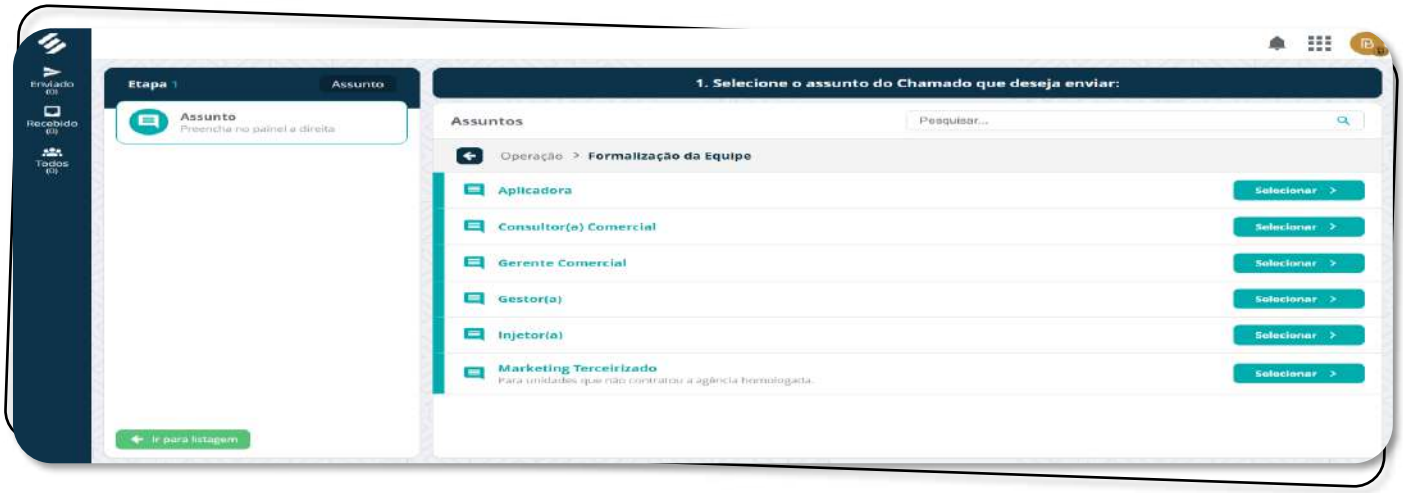

58ª TAREFA: Envio de Vídeos da Reforma da Unidade (1º Envio)

RESPONSÁVEL	Franqueado
COMO	Enviar nesta tarefa de implantação do Sults

Deverá enviar um vídeo mostrando todo o andamento da obra até o momento. Somente após o envio, será dado andamento as demais tarefas.

59ª TAREFA: Validação de Todas as Tarefas da 5ª Etapa

RESPONSÁVEL	Setor de Implantação da Franqueadora
ATENÇÃO	Não poderá prosseguir com as próximas etapas e tarefas, caso tenha alguma tarefa pendente dessa etapa

Será validado pela franqueadora nas tarefas de Implantação de sua unidade e somente poderá prosseguir para a 6ª Etapa, caso as tarefas anteriores estejam de acordo.

6ª ETAPA: VALIDAÇÕES

60ª TAREFA: Validação do Recebimento dos Uniformes (Homologado)

RESPONSÁVEL	Franqueado
COMO	Validar na tarefa de implantação do Sults

Conforme **32ª TAREFA: Aquisição dos Uniformes (Homologado)**, nessa tarefa é preciso validar que os uniformes chegaram na unidade e que estarão disponibilizados para a equipe no início da semana de treinamento EAD. Durante a semana do treinamento EAD, a equipe vai iniciar as gravações de vídeos e realização de fotos na unidade, portanto o uniforme é fundamental.

61ª TAREFA: Validação do Sistema Atendly (Homologado)

RESPONSÁVEL	Franqueado
COMO	Validar na tarefa de implantação do Sults

Conforme **33ª TAREFA: Aquisição do Sistema Atendly (Homologado)**, nessa etapa é preciso que o sistema já esteja devidamente habilitado para que a equipe utilize durante a semana de treinamento EAD.

62ª TAREFA: Validação do Sistema Looker (Homologado)

RESPONSÁVEL	Franqueado
COMO	Validar na tarefa de implantação do Sults

Conforme **34ª TAREFA: Aquisição do Sistema Looker (Homologado)**, nessa etapa é preciso que o sistema já esteja devidamente habilitado para que a equipe utilize durante a semana de treinamento EAD.

63ª TAREFA: Validação da TV Botopremium (Homologado)

RESPONSÁVEL	Franqueado
COMO	Validar na tarefa de implantação do Sults

Conforme **35ª TAREFA: Aquisição da TV Botopremium (Homologado)**, nessa etapa é preciso que o TV já esteja devidamente habilitado para o devido funcionamento na unidade.

64ª TAREFA: Validação do Recebimento da Maquineta de Pagamento (Homologado)

RESPONSÁVEL	Franqueado
COMO	Validar na tarefa de implantação do Sults

Conforme **37ª TAREFA: Aquisição da Maquineta de Pagamento**, nessa etapa é preciso que a maquineta já esteja devidamente habilitada para o devido funcionamento na unidade.

65ª TAREFA: Validação de Telefonia e Internet

RESPONSÁVEL	Franqueado
COMO	Validar na tarefa de implantação do Sults

Conforme **38ª TAREFA: Aquisição de Telefonia e Internet**, nessa etapa é preciso que a internet e telefone já estejam devidamente habilitados para o devido funcionamento na unidade.

66ª TAREFA: Validação do Carnê da Autoestima (Homologado)

RESPONSÁVEL	Franqueado
COMO	Validar na tarefa de implantação do Sults

Conforme **39ª TAREFA: Aquisição do Carnê da Autoestima (Homologado)**, nessa etapa é preciso que o sistema já esteja devidamente habilitado para que a equipe utilize durante a semana de treinamento EAD.

67ª TAREFA: Validação do Sistema SPA Solutions (Homologado)

RESPONSÁVEL	Franqueado
COMO	Validar na tarefa de implantação do Sults

Conforme **40ª TAREFA: Aquisição do Sistema SPA Solutions (Homologado)**, nessa etapa é preciso que o sistema já esteja devidamente habilitado para que a equipe utilize durante a semana de treinamento EAD.

68ª TAREFA: Validação das Impressões

RESPONSÁVEL	Franqueado
COMO	Validar na tarefa de implantação do Sults

Conforme **47ª TAREFA: Impressões**, nessa etapa é preciso que todo o material de Impressão esteja devidamente concluído e disponível na unidade.

69ª TAREFA: Validação da Ação do Evento de Inauguração

RESPONSÁVEL	Franqueado
COMO	Validar na tarefa de implantação do Sults

Conforme **48ª TAREFA: Ação do Evento de Inauguração**, nessa tarefa deverá ser validado as ações para o dia da inauguração conforme orientado.

70ª TAREFA: Formalização de Horários de Funcionamento da Clínica

RESPONSÁVEL	Franqueado
COMO	Validar na tarefa de implantação do Sults

O franqueado deverá definir o horário de funcionamento da sua Clínica Botopremium. É recomendado pesquisar e entender como funciona o comercio local e ajustar conforme carga horária dos funcionários da clínica. De modo geral, as clínicas da rede de franquia Botopremium, funcionam de segunda a sexta, das 9h às 19h e de sábado das 9h às 13h.

71ª TAREFA: Validação do Google Meu Negócio

RESPONSÁVEL	Franqueado
COMO	Realizar diretamente no Google

Será validado a localização do Google da Unidade, para isso a clínica deve estar devidamente finalizada pois o Google solicitará uma validação por vídeo, solicitando que seja provado que realmente essa empresa existe no local.

VALIDAÇÃO GOOGLE MEU NEGÓCIO

1º) Faça o login na conta google da unidade diretamente no Smartphone com o qual será realizado a gravação do vídeo para a validação da empresa no Google. Caso não lembre dessa conta, está nas Tarefas de Implantação na Tarefa **E-mail Corporativo Botopremium**.

2º) Acesse o Gmail para aceitar o convite do Google Meu Negócio. Clique em **"Aceite o Convite"**:

3º) Ao clicar em "**Aceite o Convite**" na Etapa acima, será direcionado para iniciar a verificação. Clique em "**Fazer Verificação**".

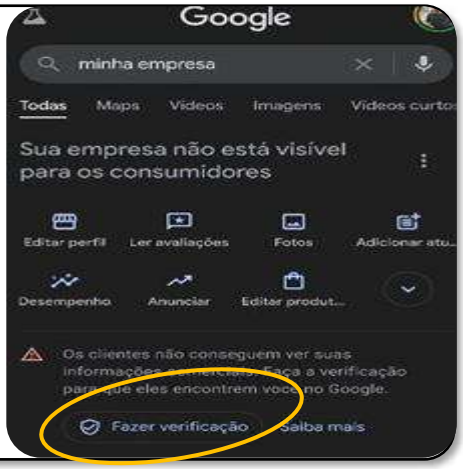

4º) "Esta é a sua empresa?" Clique em **"Nenhuma das Opções"**.

5º) Escolha um método de verificação:

Vídeo da Empresa, e clique em **"Avançar"**.

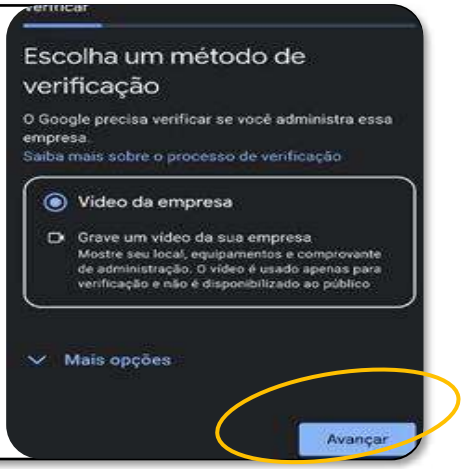

6º) Registre os detalhes da sua empresa. Sigas as Orientações do Google e clique em **“Avançar”**:

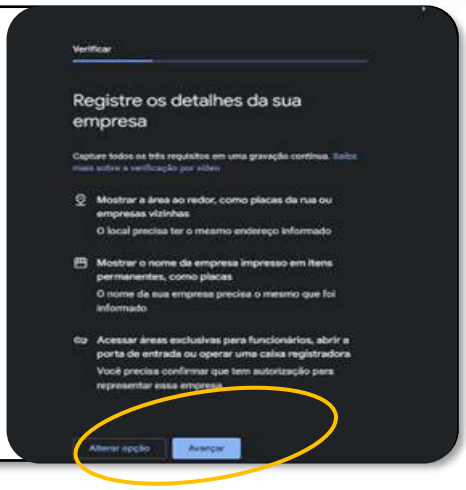

7º) Dicas para começar. Siga as orientações do Google e clique em **“Comece a Gravar”**.

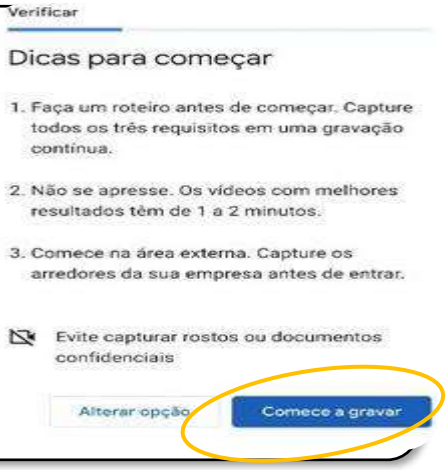

8º) Permitir acesso à localização, câmera e microfone. Permita os acessos clicando em “**Avançar**”.

Clique em **“Permitir ao acessar o site”**

9º) Para Finalizar, inicie a gravação clicando no ícone vermelho de gravar:

72ª TAREFA: Validação do Envio do Alvará de Funcionamento

RESPONSÁVEL	Franqueado
COMO	Validar na tarefa de implantação do Sults

Nessa etapa é preciso validar se o Alvará de Funcionamento foi emitido.

73ª TAREFA: Validação do Envio do Alvará de Corpo de Bombeiros

RESPONSÁVEL	Franqueado
COMO	Validar na tarefa de implantação do Sults

Nessa etapa é preciso validar se o Alvará de Corpo de Bombeiros foi emitido.

74ª TAREFA: Validação do Envio do Alvará de Vigilância Sanitária

RESPONSÁVEL	Franqueado
COMO	Validar na tarefa de implantação do Sults

Nessa etapa é preciso validar se o Alvará de Vigilância Sanitária foi emitido.

75ª TAREFA: Fixação dos Alvarás na Unidade

RESPONSÁVEL	Franqueado
COMO	Fixar na clínica de forma que fique visível ao público

Os alvarás de Vigilância Sanitária, Funcionamento e do Corpo de Bombeiros são documentos essenciais que asseguram que a unidade opera dentro das normas legais e de segurança exigidas.

76ª TAREFA: Envio da Apólice do Seguro Empresarial

RESPONSÁVEL	Franqueado
COMO	Anexar a apólice nos documentos da Unidade no Sistema Sults

Conforme **53ª TAREFA: Cotação de Seguro Empresarial**, deverá validar a apólice e anexar a via no Cadastro da unidade em documentos.

Unidades

ANEXAR NO CADASTRO DE SUA UNIDADE EM DOCUMENTOS

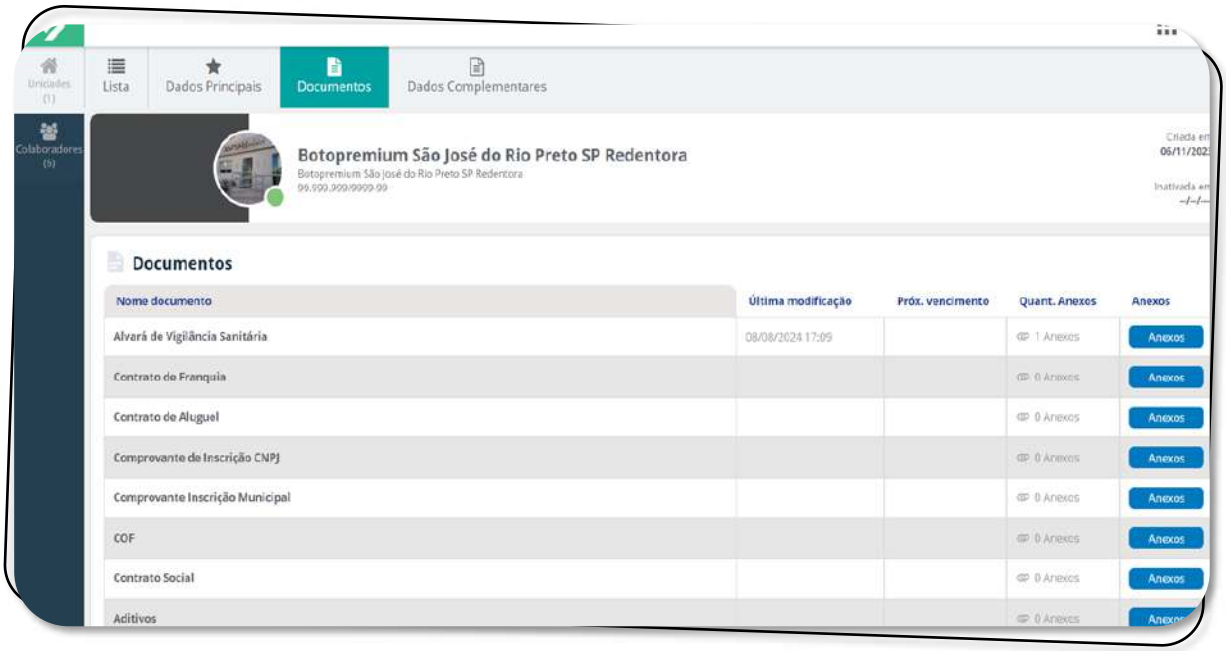

77ª TAREFA: Envio da Apólice de Seguro Responsabilidade Civil Profissional

RESPONSÁVEL	Franqueado
COMO	Anexar a apólice nos documentos da Unidade no Sistema Sults

Conforme **54ª TAREFA: Cotação de Seguro Responsabilidade Civil**, deverá validar a apólice e anexar a via no Cadastro da unidade em documentos.

Unidades

ANEXAR NO CADASTRO DE SUA UNIDADE EM DOCUMENTOS

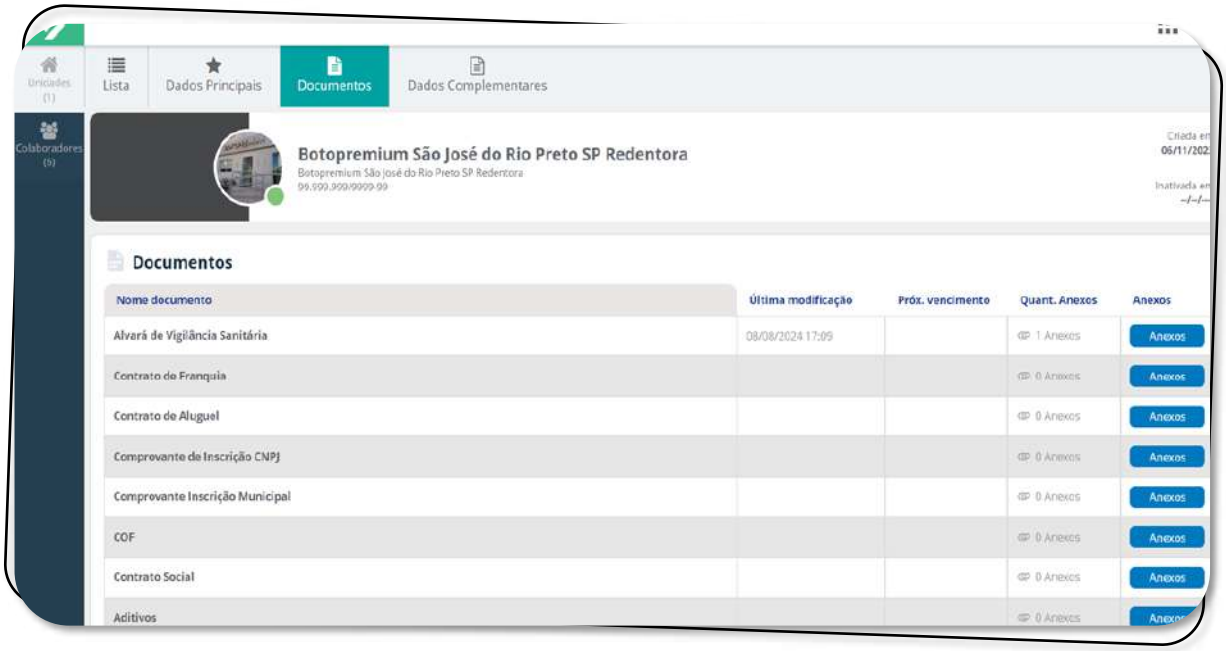

78ª TAREFA: Validação da Conclusão da Obra

RESPONSÁVEL	Franqueado
COMO	Validar na tarefa de implantação do Sults

Nessa etapa é preciso validar se a obra está devidamente concluída e a clínica devidamente organizada.

79ª TAREFA: Envio de Vídeos da Conclusão da Unidade (2º Envio)

RESPONSÁVEL	Franqueado
COMO	Validar na tarefa de implantação do Sults

Deverá enviar um vídeo mostrando todo o andamento da obra até o momento. Somente após o envio, será dado andamento as demais tarefas.

80ª TAREFA: Validação da Realização da Dedetização

RESPONSÁVEL	Franqueado
COMO	Validar na tarefa de implantação do Sults

O procedimento de dedetização é crucial em clínicas para garantir a proteção da saúde e o bem-estar dos funcionários e clientes, além de cumprir com as regulamentações e normas de segurança pertinentes. Lembrando que a dedetização é uma parte essencial garantindo um ambiente seguro e confortável para todos os envolvidos.

81ª TAREFA: Validação da Realização da Limpeza da Caixa D'água

RESPONSÁVEL	Franqueado
COMO	Validar na tarefa de implantação do Sults

A limpeza da caixa d'água é uma tarefa essencial e não deve ser negligenciada em um ponto comercial, especialmente em uma unidade Botopremium. Assim como a dedetização, essa manutenção é fundamental para garantir um ambiente seguro e higiênico. A vigilância

sanitária, em suas inspeções regulares, pode solicitar a comprovação da limpeza da caixa d'água, e o não cumprimento dessa obrigação dentro dos prazos estabelecidos pode resultar em multas, penalidades e até mesmo a interdição temporária do estabelecimento.

82ª TAREFA: Validação da Realização da Limpeza Pós-obra

RESPONSÁVEL	Franqueado
COMO	Validar na tarefa de implantação do Sults

Após a conclusão da obra, é de extrema importância realizar uma limpeza abrangente para assegurar que o espaço esteja pronto para uso. Recomenda-se contar com uma equipe especializada em limpeza para remover resíduos de construção, poeira e detritos, realizando uma limpeza meticulosa em todas as superfícies, incluindo pisos, paredes, janelas e áreas de difícil acesso.

Essa etapa é fundamental para garantir um ambiente limpo, seguro e acolhedor para colaboradores e clientes. No Sults em Disco Virtual > Técnico > POPs > Higiene Ambiental, existem os POPs de limpeza, para auxliar essa tarefa.

83ª TAREFA: Confirmação da Data de Inauguração

RESPONSÁVEL	Setor de Implantação da Franqueadora

Conforme **46ª TAREFA: Confirmação da Pré-Reserva da Data Inauguração**, de acordo com a conclusão das tarefas anteriores, será confirmado a data de inauguração

84ª TAREFA: Validação das Despesas do Consultor Externo

RESPONSÁVEL	Setor de Implantação da Franqueadora
ATENÇÃO	Sem comprovações o consultor não estará autorizado a realizar o treinamento na unidade, bem como a clínica não será inaugurada.

Conforme **53ª TAREFA:Providenciar as Despesas do Consultor Externo Para a Semana de Inauguração**, a passagem, alimentação e outras despesas deverão estar devidamente resolvidas.

85ª TAREFA: Validação da Contratação e Formalização da Equipe

RESPONSÁVEL	Franqueado
COMO	Validar na tarefa de implantação do Sults

Conforme **56ª TAREFA: Formalização da Equipe na Franqueadora**, será validado se a equipe está devidamente formalizada. Não está autorizado a iniciar a semana de treinamento sem a equipe completa. Caso esteja pendente, será alterado a data de treinamento e inauguração da unidade.

86ª TAREFA: Validação de Todas as Tarefas da 6ª Etapa

RESPONSÁVEL	Setor de Implantação da Franqueadora
ATENÇÃO	Não poderá prosseguir com as próximas etapas e tarefas, caso tenha alguma tarefa pendente dessa etapa

Será validado pela franqueadora nas tarefas de Implantação de sua unidade e somente poderá prosseguir para a 7ª Etapa, caso as tarefas anteriores estejam de acordo.

87ª TAREFA: Envio do Cronograma de Treinamento Pré-Inaugural

RESPONSÁVEL	Setor de Implantação da Franqueadora

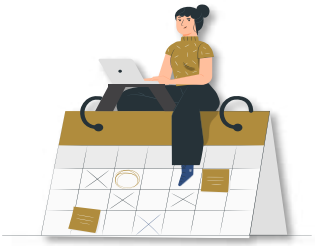

Nesta tarefa crucial, será feito o envio do cronograma detalhado para o treinamento inaugural, uma parte essencial para preparar a equipe e os participantes para o novo sistema ou processo a ser implementado.

Este cronograma deve abranger todas as sessões de treinamento previstas, incluindo datas, horários, tópicos a serem abordados, e os respectivos instrutores responsáveis por cada módulo. **EXEMPLO DE UM CRONOGRAMA:**

Treinamento de Inauguração

UNIDADE: Belo Horizonte MG Buritis | INÍCIO: 5-mai | FIM: 23-mai

DATA	HORÁRIO	PAUTA	RESPONSÁVEL
1ª SEMANA - EAD TEÓRICO PRÉ-INAUGURAL			
5-mai	9:00	Institucional	Rodrigo DPaula
5-mai	10:50	Pausa	
5-mai	11:00	Operação	Bruno Failli
5-mai	12:00	Almoço	
5-mai	13:10	Sistema Sults (Universidade)	Universidade Corporativa
5-mai	14:00	Rotinas e Processos	Janaina Rezende
5-mai	15:50	Pausa	
5-mai	16:00	Atendimento ao Cliente	Janaina Rezende
5-mai	17:00	Técnico Facial e Corporal	Cyntia Macário
5-mai	18:00	Encerramento	
6-mai	9:00	Sistema SPA	Emerson Maldonado
6-mai	10:50	Pausa	
6-mai	11:00	Comercial	Janaina Rezende
6-mai	13:00	Almoço	
6-mai	14:10	Marketing e Parcerias	Jaqueline Araújo
6-mai	16:00	Pausa	
6-mai	16:10	BP Club	Rafaela Sampaio
6-mai	17:00	Encerramento	
7-mai	9:00	Compras - Produtos e Fornecedores	Brenda Oliveira
7-mai	10:00	Gravações de Vídeos e Fotos	Equipe da Unidade
7-mai	12:00	Almoço	
7-mai	13:10	Sistema Atendly na Prática	Equipe da Unidade
7-mai	15:30	Sistema SPA na Prática	Equipe da Unidade
7-mai	18:00	Encerramento	
8-mai	9:00	Sistema Atendly na Prática	Janaina Rezende
8-mai	12:00	Almoço	
8-mai	13:10	Sistema SPA na Prática	Janaina Rezende
8-mai	18:00	Encerramento	
9-mai	9:00	Sistema SPA na Prática	Janaina Rezende
9-mai	12:00	Almoço	
9-mai	13:10	Sistema SPA na Prática	Janaina Rezende
mai	18:00	Encerramento	

2ª SEMANA - EAD PRÁTICO PRÉ-INAUGURAL			
12-mai	9:00	Reforço Comercial	Janaina Rezende
12-mai	11:00	Almoço	
12-mai	12:10	Agendamentos	Equipe da Unidade
12-mai	15:00	Prospecção e Parcerias	Equipe da Unidade
12-mai	18:00	Encerramento	
13-mai	9:00	Reforço Comercial	Janaina Rezende
13-mai	11:00	Almoço	
13-mai	12:10	Agendamentos	Equipe da Unidade
13-mai	15:00	Prospecção e Parcerias	Equipe da Unidade
13-mai	18:00	Encerramento	
14-mai	9:00	Reforço Comercial	Janaina Rezende
14-mai	11:00	Almoço	
14-mai	12:10	Agendamentos	Equipe da Unidade
14-mai	15:00	Prospecção e Parcerias	Equipe da Unidade
14-mai	18:00	Encerramento	
15-mai	9:00	Reforço Comercial	Janaina Rezende
15-mai	11:00	Almoço	
15-mai	12:10	Agendamentos	Equipe da Unidade
15-mai	15:00	Prospecção e Parcerias	Equipe da Unidade
15-mai	18:00	Encerramento	
16-mai	9:00	Reforço Comercial	Janaina Rezende
16-mai	11:00	Almoço	
16-mai	12:10	Agendamentos	Equipe da Unidade
16-mai	15:00	Prospecção e Parcerias	Equipe da Unidade
16-mai	18:00	Encerramento	
3ª SEMANA - PRESENCIAL DE INAUGURAÇÃO			
19-mai		Início e ida da Regional	
20-mai		Treinamento Presencial Comercial	
21-mai		Inauguração Oficial	Janaina Rezende
22-mai		Acompanhamento da Operação	
23-mai		Fim e retorno da Regional	

Para a semana do treinamento EAD, a unidade deverá estar devidamente pronta, como se estivesse preparada para receber nossos clientes. São 2 semanas para treinamento EAD com a equipe, mais uma semana para a inauguração.

- **1ª Semana de Treinamento Online Pré-Inaugural:** Treinamentos de segunda-feira a sexta-feira, das 9h às 18h, com conteúdos obrigatórios para alinhamento da equipe.
- **2ª Semana de Treinamento Online Pré-Inaugural:** Acompanhamento de segunda-feira a sexta-feira, das 9h às 18h, sobre os agendamentos, parcerias, entre outros, preparando para a próxima semana, que será a semana de inauguração.
- **3ª Semana de Treinamento: Semana da Inauguração:** Semana em que o gerente comercial regional da franqueadora vai até a unidade franqueada para acompanhar a inauguração.

88ª TAREFA: Início da Equipe da Clínica Para Semanas de Treinamento Pré-Inaugural

RESPONSÁVEL	Franqueado e Equipe do Franqueado

Conforme **86ª TAREFA: Envio do Cronograma de Treinamento Pré-Inaugural**, a equipe inicia sua jornada junto com os treinamentos iniciais.

89ª TAREFA: Inclusão da Equipe no Grupo de WhatsApp da Clínica

RESPONSÁVEL	Setor de Implantação da Franqueadora

A equipe da clínica será incluída no grupo oficial da unidade.

90ª TAREFA: 1ª Semana de Treinamento Online Pré-Inaugural: Teórico

RESPONSÁVEL	Equipe da Franqueadora

Será realizado de forma EAD conforme cronograma de treinamento. É fundamental que cada um realize o treinamento com o equipamento fornecido pelo franqueado.

91ª TAREFA: 1ª Semana de Treinamento Online Pré-Inaugural: Realização dos Vídeos e Fotos Institucional

RESPONSÁVEL	Franqueado e Equipe do Franqueado

Nessa tarefa será o momento para a realização do conteúdo de vídeos, fotos e scripts para as devidas utilizações no marketing, CRM, entre outros.

VÍDEOS INSTITUCIONAIS	
ROTEIRO 1 – CHEGOU EM	
Sobre o Roteiro: Vídeo de apresentação geral.	
DIRECIONAMENTO	**FALA**
Comece parada, olhando diretamente para a câmera, com postura ereta e expressão de entusiasmo.	Chegou em **[Nome da cidade]** a Botopremium, a rede de estética facial e corporal que mais cresce no Brasil!
Aqui, podemos fazer um take andando em um dos corredores da unidade, ou um outro corredor possa ser um pouco similar ao da unidade. É importante gesticular enquanto fala para dar uma dinâmica de conversa para o vídeo.	Uma rede de clínicas consolidada e de referência para você realizar seus procedimentos estéticos, a Botopremium transforma a autoestima de milhares de pessoas com segurança, tecnologia e muito cuidado.

Em outro take, pode ser a modelo parada, sorrindo e fazendo o convite com a mão.	E pra comemorar a inauguração da Botopremium **[Nome da cidade]**, preparamos condições especiais durante todo o mês de inauguração. Siga o nosso Instagram **[marcar o @]**, garanta sua avaliação e venha viver uma experiência de autocuidado. Botopremium **[Nome da cidade]** — Aqui, você pode."

ROTEIRO 2 - PROCEDIMENTOS	
Sobre o Roteiro: Destacar os principais procedimentos da Botopremium.	
DIRECIONAMENTO	**FALA**
Sala bem iluminada da clínica, com elementos que transmitem sofisticação e profissionalismo	Se você deseja suavizar rugas, revitalizar sua pele e elevar sua autoestima, essa é a sua oportunidade!
Grave em um plano médio (da cintura para cima), mantendo o rosto no centro do quadro	O Botox é a solução ideal para devolver o brilho jovial ao seu rosto, com resultados naturais e seguros
Apenas fala ativa, enquanto a edição realiza cortes dinâmicos para o vídeo.	Ou deseja diminuir a gordura localizada e potencializar o corpinho de verão?
Apenas fala ativa, enquanto a edição realiza cortes dinâmicos para o vídeo ou insere imagens da realização do procedimento ao fundo.	Conheça nossos procedimentos corporais, desde criolipólise, massagem modeladora, harmonização glútea, enzimas e entre outros.
Fala ativa, olhando direto para a câmera e ainda na mesma posição de antes.	Na Botopremium **[Nome da cidade]**, usamos técnicas avançadas para oferecer resultados naturais e seguros.
Chamada para a ação. Fale de forma entusiasmada e convidativa.	Não perca essa oportunidade única de se transformar. Botopremium **[Nome da cidade]**, aqui você pode.

ROTEIRO 3 – ABRINDO AS PORTAS COM OFERTAS ESPECIAIS	
Sobre o Roteiro: Posicionar a Botopremium como a nova opção de estética	
DIRECIONAMENTO	**FALA**
Caminhe em direção à câmera enquanto fala e, ao final da frase, aponte para a logo da Botopremium estampada na parede. Fale de forma entusiasmada.	**[Nome da cidade]** se prepara para receber a sua mais nova opção em cuidados com a pele: A Botopremium!
Mude de lugar, teste sentada a uma mesa em uma das salas.	Estamos abrindo as nossas portas com ofertas especiais e combos imperdíveis em harmonização facial e corporal!
Sentada na cadeira da recepção, tomando um café.	Nossos procedimentos não apenas harmonizam, mas mantêm a naturalidade da beleza que já existe em você.
Vira de lado, ainda na cadeira.	Até porque, ninguém quer se sentir artificial né? E a Botopremium sabe muito bem a importância disso!
Andando em um dos corredores da unidade, falando de forma confiante.	Não perca essa oportunidade única em conhecer os nossos tratamentos que vão tornar a sua beleza ainda mais evidente!
Chamada final, tom convidativo.	Vem que a Botopremium **[Nome da cidade]** está abrindo as portas para você!

ROTEIRO 4 – CLÍNICA COMPLETA	
Sobre o Roteiro: Posicionar a Botopremium como uma clínica completa.	
DIRECIONAMENTO	**FALA**
Grave abrindo a porta da unidade e fale a primeira frase "**Atenção [Nome da cidade]**"	Atenção **[Nome da cidade]**!!! Procedimentos faciais e corporais em um só lugar? Sim, é possível!
Grave passeando pela clínica, falando de forma confiante.	A Botopremium chegou em **[Nome da cidade]** trazendo tecnologia, estética avançada e cuidado completo com você!
Grave na sala de procedimento, sentada na cadeira, falando:	E para comemorar essa grande inauguração, preparamos condições super especiais que você não pode perder!

Finaliza na recepção, mostrando logo da Botopremium.	Corre lá no nosso Instagram e acompanha tudo de pertinho. A Botopremium **[Nome da cidade]** é sua nova escolha para cuidar de você por inteiro!

ROTEIRO 5 – LOCALIZAÇÃO	
Sobre o Roteiro: Vídeo didático sobre a localização da unidade.	
DIRECIONAMENTO	**FALA**
Gravar na fachada da unidade, andando lentamente em direção à câmera.	Oi, pessoal, tudo bem com vocês? Hoje eu vim aqui para falar um pouco da nossa localização.
Parada, tom de atenção.	A Botopremium **[Nome da cidade]** fica localizada na **[ENDEREÇO]**. Vou explicar um pouquinho para vocês se acharem melhor.
Gesticule ativamente enquanto dá os direcionamentos sobre como chegar na unidade. Use um tom totalmente conversacional (faça parecer que realmente é uma conversa entre você o os seguidores). **CASO TENHAM MAIS DE UMA FORMA DE CHEGAR À UNIDADE:** Indique também com um "Caso você venha pela rua tal..." Lembre-se de detalhar também, caso haja um estacionamento especial ou alguma informação tão relevante como o endereço.	**CIDADE:** "Vindo sentido rua tal, pegue o retorno na avenida X, venha até a rua Y. Vendo o bar Z, vire na rua B até encontrar aquela fachada linda e brilhosa!" **Ex SHOPPING:** "Vindo pelos portões A ou B, subir até o Piso L2, encontrar o ponto de referência [CITAR UMA LOJA OU LOCAL] e seguir à direita até encontrar aquela fachada linda e brilhosa!"
Ainda parada, agora gesticulando menos, use um tom de voz convidativo.	Para mais informações, entre em contato! Botopremium, aqui você pode!

ROTEIRO 6 - INFLUENCIADORA + CUPOM DE DESCONTO (3 BLOCOS)	
Sobre o Roteiro: Gerar identificação com seguidoras, despertar desejo e ativar captação de leads com cupom exclusivo.	
DIRECIONAMENTO	**FALA**
Story 1: Enquete + Gatilho de identificação	"Oi, meninas! Estava aqui me maquiando e percebi umas marquinhas no rosto que eu nem lembrava que estavam aqui. Já aconteceu isso com vocês?" **Enquete:** Sim / Não
Story 2: Solução + Desconto	"Fiquei pensando que tá na hora de cuidar mais de mim, então fui conhecer a Botopremium **[Nome da cidade]** e adivinhem? Consegui um cupom de autocuidado exclusivo pra vocês."
Story 3: Chamada para ação	**Fala:** "É só usar o meu cupom **#[influencer]BP** e garantir o desconto no seu procedimento favorito. A Botopremium tem tudo o que a gente ama: botox, limpeza de pele, bioestimuladores, tratamentos corporais e muito mais. Corre e aproveita porque é por tempo limitado, enquanto durar esse story"

ROTEIRO 7 - VISITA À CLÍNICA	
Objetivo: Mostrar a experiência real da clínica de forma humanizada, leve e convidativa. Em formato de Reels.	
DIRECIONAMENTO	**FALA**
Cena 1: Entrada da clínica, gravação em selfie	**Fala:** "Oi, gente! Hoje eu trouxe vocês pra conhecer um lugar super especial: a Botopremium **[Nome da cidade]**. Bora descobrir o que essa clínica incrível tem pra oferecer?"
Cena 2: Tour rápido mostrando desde a faixada, o ambiente, recepção, salas, detalhes de toda estrutura, de forma acolhedora	**Fala:** "Oi, gente! Hoje eu trouxe vocês pra conhecer um lugar super especial: a Botopremium **[Nome da cidade]**. Bora descobrir o que essa clínica incrível tem pra oferecer?"

Cena 3: Close na sala aconchegante, interação com a equipe	**Fala:** "Gente, olha esse ambiente. É lindo, acolhedor e você se sente cuidada desde o primeiro momento. A clínica fica localizada na **[citar endereço e como chegar]** super fácil de achar e com **amplo estacionamento [caso possua]**"
Cena 4: Pós-atendimento, sorrindo com expressão satisfeita	"Já garanti meu procedimento com as promoções de inauguração e saí encantada. Atendimento nota mil e o cuidado é surreal."
Cena 5: Encerramento com selfie na fachada	"Quer investir na sua autoestima com segurança e qualidade? Vem pra Botopremium **[Nome da cidade]**. Aqui você pode! Aproveita as promoções de inauguração e vem realizar o seu sonho também."

ROTEIRO 8 - VÍDEO DE APRESENTAÇÃO DA EQUPE [IMAGEM DA CLÍNICA / EQUIPE REUNIDA]	
Objetivo: Mostrar a equipe real da clínica de forma humanizada.	
DIRECIONAMENTO	**FALA**
Off ou legenda	"Apresentamos com muito orgulho o time que vai transformar sua autoestima na nova unidade BOTOPREMIUM aqui em **[nome da cidade]**!"
Cada membro da equipe se apresenta – brevemente: Repete para cada profissional, consultoras, gerente, profissional injetor, etc.	"Oi, eu sou a **[Nome]**, sou **[cargo – ex.: farmacêutica esteta]** aqui na Botopremium. Minha missão é cuidar de cada detalhe do seu tratamento, com segurança, técnica e muito carinho!"
Off ou legenda: Imagens do dia a dia / procedimentos / clínica em funcionamento	"Aqui você encontra uma equipe qualificada, apaixonada pelo que faz, pronta pra te receber com atendimento humanizado e os melhores protocolos do mercado!"
Chamada final	**Voz ativa:** "Agora que você já nos conhece, venha viver a experiência PREMIUM! Agende sua consulta de avaliação e descubra como é possível se sentir ainda mais confiante e linda todos os dias!" Botopremium **[nome da unidade].** Agende agora pelo link na bio!

ROTEIRO 9 - VÍDEO EDUCATIVO SOBRE BOTOX	
Objetivo: Informar o público sobre o procedimento	
DIRECIONAMENTO	**FALA**
Cena 1: Profissional em consultório, de forma acolhedora	"Você sabe realmente para que serve o Botox? Muita gente ainda pensa que ele serve só pra deixar o rosto paralisado ou artificial…Mas na verdade, ele vai muito além da estética!"
Cena 2: Imagens de apoio do procedimento sendo feito	"O Botox é um dos tratamentos mais seguros e eficazes para suavizar linhas de expressão e prevenir o envelhecimento precoce. Ele age relaxando os músculos responsáveis pelas ruguinhas, como pés de galinha, linhas da testa e do 'bravo'."
Cena 3: Profissional explicando / legendas didáticas	"Além disso, o Botox também é utilizado para fins terapêuticos, como no controle da enxaqueca, bruxismo e até suor excessivo (hiperidrose). Ou seja, é um tratamento funcional e estético."
Cena 4: Chamada para ação	"Aqui na BOTOPREMIUM, usamos produtos autorizados pela Anvisa e com aplicação feita por especialistas, com total segurança. Agende sua avaliação e descubra como o Botox pode realçar sua beleza de forma natural."

ROTEIRO 10 - VÍDEO EDUCATIVO SOBRE PREENCHIMENTO LABIAL	
Objetivo: Informar o público sobre o procedimento	
DIRECIONAMENTO	**FALA**
Cena 1: Profissional da clínica, sorrindo, tons claros e acolhedores	"Você já pensou em realçar a beleza dos seus lábios de forma natural e harmoniosa? O preenchimento labial vai muito além de volume — ele é sobre autoestima, simetria e expressão."
Cena 2: Imagens de apoio - antes e depois suaves, profissional explicando com gestos	"Com ácido hialurônico, conseguimos: ✔ Definir o contorno dos lábios ✔ Corrigir assimetrias ✔ Devolver o volume perdido com o tempo ✔ Hidratar profundamente ✔ E deixar o sorriso ainda mais bonito."
Cena 3: Profissional fala direto com a câmera, tom de confiança	"O resultado pode ser super natural e respeita o seu formato facial. Nada de exageros! Aqui na BOTOPREMIUM, prezamos pela beleza real e personalizada."
Cena 4: Chamada para ação com imagem de um lábio harmonioso	"Quer descobrir qual é o melhor tipo de preenchimento para você? Agende sua avaliação com nossas especialistas e viva essa transformação com segurança e elegância!"

ROTEIRO 11 - VÍDEO EDUCATIVO SOBRE BIOESTIMULDORES DE COLÁGENO	
Objetivo: Informar o público sobre o procedimento	
DIRECIONAMENTO	**FALA**
Cena 1: Profissional em ambiente clínico, olhando para a câmera, tons suaves	"Você já ouviu falar em bioestimuladores de colágeno? Eles são os queridinhos de quem busca um rejuvenescimento natural e progressivo!"
Cena 2: Imagens de apoio - animação de pele, rosto seguro e saudável	"Diferente de preenchimentos, os bioestimuladores não dão volume imediato. Eles estimulam sua própria pele a produzir colágeno — ou seja, o resultado vem de dentro pra fora!"
Cena 3: Profissional explicando, com gestos naturais	"Com eles, tratamos: ✔ Flacidez facial e corporal ✔ Perda de firmeza ✔ Aspecto cansado da pele ✔ Prevenção do envelhecimento E tudo com naturalidade, durabilidade e segurança."
Cena 4: Close no profissional falando com entusiasmo	"Aqui na BOTOPREMIUM, utilizamos os melhores produtos do mercado e protocolos personalizados. O bioestimulador mais indicado será definido após sua avaliação."
Cena 5: Chamada para ação + logo	"Quer recuperar a firmeza da pele com naturalidade e sem exageros? Agende sua consulta de avaliação e descubra o poder dos bioestimuladores!"

ROTEIRO 12 - VÍDEO PARA PROTOCOLOS CORPORAIS EXCLUSIVOS BOTOPREMIUM	
Objetivo: Informar o público sobre outros procedimentos. Realizar esse roteiro caso a clínica irá oferecer tratamentos corporais	
DIRECIONAMENTO	**FALA**
Cena 1: Profissional ou consultora em ambiente clínico	"Você sabia que a BOTOPREMIUM não cuida só do seu rosto? Aqui, também temos protocolos corporais exclusivos, pensados para você se sentir ainda mais incrível!"
Cena 2: Cortes de vídeo mostrando tecnologias e atendimento	"Combinamos tecnologia, ativos injetáveis e técnicas avançadas para tratar: ✔ Gordura localizada ✔ Flacidez ✔ Celulite ✔ Retenção de líquido ✔ E claro, ajudar no processo de emagrecimento e definição corporal."
Cena 3: Profissional fala diretamente com o público, de forma acolhedora	"Nossos protocolos são personalizados e desenvolvidos por especialistas. Você passa por uma avaliação completa antes de qualquer procedimento."
Cena 4: Chamada para ação + logo na tela	"Vem cuidar do seu corpo com quem entende de resultado e autoestima! Agende sua consulta de avaliação agora mesmo na BOTOPREMIUM **[nome da cidade]**."

92ª TAREFA: 1ª Semana de Treinamento Online Pré-Inaugural: Prático de Sistemas

RESPONSÁVEL Gerente Regional da Franqueadora

Os funcionários da clínica irão receber alguns usuários de testes e utilizar os sistemas, conforme aprenderem nos treinamentos dos dias anteriores. O objetivo é garantir que não restem dúvidas de utilização durante o atendimento com o cliente.

93ª TAREFA: 2ª Semana de Treinamento Online Pré-Inaugural: Validação das Formas de Pagamento do Sistema SPA

RESPONSÁVEL Gerente Regional da Franqueadora

Será validado juntamente à franqueadora, as formas de pagamento dentro do Sistema SPA Solutions. O objetivo é garantir que todas as formas de pagamento estejam devidamente validadas para o funcionamento.

94ª TAREFA: 2ª Semana de Treinamento Online Pré-Inaugural: Prático Comercial e Sistemas

RESPONSÁVEL Gerente Regional da Franqueadora

Essa semana é projetado para fornecer uma compreensão profunda e alinhamento, garantindo que não fiquem dúvidas de qualquer assunto dos treinamentos realizados na semana anterior. Nesse momento também, a equipe deve estar sempre com nossos manuais com acesso direto para todo o entendimento dos padrões Botopremium. Além disso a equipe vai usar os sistemas da franqueadora, acessando todas as ferramentas para que não fiquem dúvidas para o dia da inauguração e dias posteriores. Também serão realizados os agendamentos para a semana de inauguração sempre com a supervisão a distância da franqueadora.

95ª TAREFA: 2ª Semana de Treinamento Online Pré-Inaugural: Cadastro do Estoque no Sistema SPA Solutions

RESPONSÁVEL Franqueado e Equipe da Clinica

Deverá ser cadastrado no SPA Solutions o estoque de produtos que serão utilizados nos procedimentos.

96ª TAREFA: 3ª Semana de Treinamento: Inclusão do(s) Franqueado(s) nos Grupos de WhatsApp Oficiais

RESPONSÁVEL	Setor de Implantação da Franqueadora

O(s) Franqueado(s) será(ão) adicionado(s) aos grupos oficiais de WhatsApp da franqueadora. Esses grupos são superimportantes para troca de experiências, networking e compartilhamento de informações.

97ª TAREFA: 3ª Semana de Treinamento: Inclusão da Equipe nos Grupos de WhatsApp Oficiais da Franqueadora

RESPONSÁVEL	Setor de Implantação da Franqueadora

Toda a equipe será adicionada aos grupos oficiais de WhatsApp da franqueadora. Esses grupos são superimportantes para troca de experiências, networking e compartilhamento de informações.

98ª TAREFA: 3ª Semana de Treinamento: Realização do Cronograma de Stories Semana de Inauguração

RESPONSÁVEL	Franqueado e Equipe do Franqueado

Ao traçar um cronograma estratégico para a semana de inauguração da clínica Botopremium, nos preparamos para criar uma experiência não apenas visual, mas também emotiva, interativa e exclusiva para nosso público. A semana se inicia com um toque envolvente através de spoilers que não só instigam a curiosidade, mas também criam um senso de pertencimento e exclusividade entre os futuros clientes.

Planejamos cada publicação visando a construção de um relacionamento próximo e pessoal desde o início, onde cada imagem, vídeo e enunciado tem como propósito não apenas mostrar a estética física do espaço, mas também o cuidado meticuloso pensado para proporcionar uma experiência de acolhimento e segurança a cada visitante.

CRONOGRAMA	
SEGUNDA-FEIRA | Spoilers + Gatilho de Exclusividade	
MANHÃ	
Story 1 / Feed 1: Contagem Regressiva 2 Dias. Disponível no Sults em Marketing > Materiais > Materiais Digitais > Publicação de Contagem Regressiva de Inauguração	Postar a Contagem Regressiva “Faltam 2 dias”
Story 2: Making off. Foto ou vídeo curto da estrutura	“Quer ver em primeira mão como está ficando a clínica mais desejada de **[Nome da cidade]**? Um espaço pensado para te encantar desde o primeiro passo."
Story 3: Emoção e Acolhimento	“Cada detalhe foi feito pra você se sentir segura, acolhida e linda! Falta pouco pra essa experiência começar…”
TARDE	
Story 4: Promoção Inaugural	**Sugestão 01**: Só na inauguração: condições especiais de abertura para agendar o seu procedimento! 💬 Quer garantir seu nome na lista VIP? **Sugestão 02:** Você, nosso seguidor, acaba de ganhar um Skin Premium (SPA Facial)! Para participar, basta responder a esse story com “EU QUERO”, enviando seu nome e telefone. Entraremos em contato com você. Aproveite, a oferta é válida por apenas 24 horas!
Story 5: Enquete. Use caixinha de pergunta ou formulário para captar leads	Você quer receber as ofertas da inauguração direto no seu WhatsApp? - SIM! - Me manda no direct!

Story 6: Bastidores, Prateleiras com produtos lacrados, kits organizados. Adicionar interação de contagem regressiva	"Já estamos com tudo pronto para te atender com o que há de melhor em estética! Cada detalhe foi preparado com carinho para você."
Story 7: Segurança + Autoridade	Produtos originais, lacrados e de alta performance. 📩 **Sticker de pergunta:** "Quer saber qual produto usamos nos preenchimentos?

TERÇA-FEIRA | Dia De Estimular Beleza Natural	
MANHÃ	
Story 1 / Feed 1: Contagem Regressiva Amanhã. Disponível no Sults em Marketing > Materiais > Materiais Digitais > Publicação de Contagem Regressiva de Inauguração	Postar a Contagem Regressiva “Amanhã”
Story 2: Foto da Fachada	“É amanhã o grande dia! E você é nosso convidado especial!
Story 3: Caixinha de Perguntas	Você sabia que pode receber os descontos de inauguração em primeira mão? Mas corre, porque as vagas para participar da nossa pré-lista de descontos são limitadas e estão acabando! Envie seu nome e telefone aqui **[adicione uma caixinha de perguntas para o nome]** para garantir a sua vaga!
Story 4: Procedimentos Faciais	**1.** “Você sabia que a partir dos 25 anos já perdemos colágeno?”
	2. Enquete: “Você já pensou em fazer prevenção?” Opções: “Sim!” / “Ainda não sabia disso!”
	3. Vídeo de aplicação com legenda explicando o que é bioestimulador.
	4. “Diferente do preenchimento, ele estimula seu corpo a produzir colágeno.”
	5. Antes e depois com legenda: “Rosto mais firme, natural e rejuvenescido!”
	6. **CTA:** “Quer saber se é para sua idade? Responda a caixinha de perguntas!”
TARDE	
Story 5: Mostrando bastidores e treinamento	**Escreva:** Nossa está preparada para receber você da forma que você cliente premium merece. **1.** “Você sente flacidez nos glúteos ou nas coxas?”
Story 6: Procedimentos Corporais. Caso a unidade não faça procedimento corporal, faça sobre outro procedimento facial. Exemplos de antes e depois no Sults em Marketing > Antes e Depois	**2.** **Enquete:** “Onde você sente mais flacidez?” **Opções:** “Glúteo” / “Coxa” / “Braços”
	3. Foto da seringa + técnica de aplicação.
	4. “O bioestimulador corporal trata a flacidez e estimula colágeno de forma gradual.”
	5. Vídeo ou Foto de resultado em paciente real.
	6. **CTA:** “Quer saber em quantas sessões já dá resultado? Manda um ‘Quero saber!’ no direct.”

QUARTA-FEIRA | Dia Da Inauguração	
MANHÃ	
Story 1 / Feed 1: Contagem Regressiva Hoje. Disponível no Sults em Marketing > Materiais > Materiais Digitais > Publicação de Contagem Regressiva de Inauguração	Postar a Contagem Regressiva “Hoje”
Story 2: Vídeo da Fachada	A Botopremium é referência em estética no Brasil! 💎 +80 unidades e milhares de pacientes encantados. E você pode ser a(o) próximo, porque hoje inaugura a Botopremium **[Nome da cidade]**!
Story 3: Enquete	Quer se livrar das rugas sem perder sua naturalidade? **Opções:** Quero!!! / Com certeza
Story 4: Botox	Conheça o Botox: uma solução rápida, segura e com resultado visível.
Story 5: Botox. Caso tenha influencer levar a influenciadora no dia da inauguração no período da manhã	O Botox suaviza rugas de expressão sem tirar sua essência. Duração, aplicação, cuidados... tudo feito com carinho para realçar sua beleza natural.
Story 6: Preparativos	Mostrar os preparativos, coffee, avaliações e procedimentos.
Story 7: Corte da Fita. A depender do horário definido	Mostrar o corte da fita, bastidores do evento (se tiver).
TARDE / NOITE	
Story 8: Repostar marcações	Repostar vídeos dos convidados / influenciadores, entre outros.

QUINTA-FEIRA | Prova Social	
MANHÃ	
Story 1: Antes e Depois. Exemplos de antes e depois no Sults em Marketing > Antes e Depois	Nosso maior objetivo é fazer você se sentir incrível com o reflexo no espelho.
Story 2: Mostrar avaliação	Já começamos com pé direito, pós inauguração as avaliações já começaram.
Story 3: Função Revelar Antes e Depois. Exemplos de antes e depois no Sults em Marketing > Antes e Depois	Use a função "REVELAR" do Instagram para mostrar o resultado Antes e depois. **Texto:** Transformações reais, resultados visíveis. Você é nossa próxima inspiração?

SEXTA-FEIRA | Equipe	
MANHÃ	
Story 1: Foto da Equipe	Conheça quem vai cuidar de você com todo carinho.
Story 2: Enquete. Obs.: Lembre-se sempre em responder as perguntas. Se não tiver nenhuma pergunta de cliente, gere algumas você mesmo.	1. **Enquete:** Quer saber mais sobre nossa equipe? **Opção**: Sim, claro / Já estou amando 2. **Sequência de Story apresentando a equipe** 3. **Story final da sequência:** Quer tirar dúvidas com nossa equipe deixe aqui **[adicionar caixinha]**
Story 3: Bastidores da clínica, equipe organizada, preparando materiais, interagindo.	**Texto:** Por aqui, cada detalhe é pensado com atenção para te receber bem.

SEXTA-FEIRA | Equipe	
MANHÃ	
Story 1: Você sabia?	Você sabia que a Botopremium **[Nome da cidade]** também abre aos sábados? Se a sua rotina é corrida durante a semana, aproveite essa oportunidade para fazer sua avaliação com mais tranquilidade. Chame a gente no WhatsApp e agende agora mesmo: **[link do Whats].** Estamos te esperando até às **[horário de fechamento]**!

99ª TAREFA: Semana de Inauguração

RESPONSÁVEL	Consultor Externo da franqueadora, franqueado e equipe da clínica

Durante todo esse período, o Consultor de Campo acompanhará ativamente os processos dos colaboradores e garantirá o alinhamento da equipe. Sua presença e orientação desempenham um papel fundamental nesse importante estágio da inauguração.

- **Segunda-feira:** Início e ida da Regional;
- **Terça-feira:** Treinamento Presencial Comercial;
- **Quarta-feira:** Inauguração oficial. O Consultor de Campo estará presente acompanhando todos os processos dos colaboradores e alinhamento de equipe;
- **Quinta-feira:** Acompanhamento da Operação;
- **Sexta-feira:** Fim e retorno da Regional.